CUATRO EJERCITOS ALIADOS AVANZAN SOBRE ALEMANIA

NO DEBE TOMARSE MI ACTITUD COMO UN ABANDONO

de la constante preocupación del Gobierno por ayudar a los Tabacaleros.—

NUESTRO DESEO, POR EL CONTRARIO, ES QUE SE LLEGUE A UN ENTENDIMIENTO EQUITATIVO Y JUSTO ENTRE CULTIVADORES DE TABACO Y FABRICANTES DE CIGARRILLOS

Presidente PICADO

AL EFECTO Y PARA LOGRAR ESA FINALIDAD HE PENSADO EN QUE SE INTEGRE UNA COMISION MIXTA, DE PRODUCTORES E INDUSTRIALES, CON EL OBJETO DE QUE ELABOREN UN PROYECTO RAZONABLE EN EL QUE SE HAYAN ARMONIZADO LOS INTERESES LEGITIMOS DE UNA Y OTRA PARTE

En ese proyeto, naturalmente, deberá ser tomada muy en cuenta la situación que se deriva de los compromisos contraídos por la república con el Eximbank. — Tengo la convicción de que esa comisión mixta puede elaborar un proyecto concebido en tales términos que, al estimular la producción tabacalera no sólo no sufra desmejora la renta de consumo, sino que se contemple la posibilidad de un aumento, como resultado del incremento de la producción

PARA LLEGAR A ESE RESULTADO ES NECESARIO, ANTES QUE NINGUNA OTRA COSA, QUE RENAZCA LA CONCORDIA ENTRE PRODUCTORES DE TABACO E INDUSTRIALES, PARA QUE AMBOS SECTORES PUEDAN TRABAJAR BIEN Y ENTRE ELLOS HAYA CONFIANZA RECIPROCA

Debemos tomar muy en cuenta que el capital no invierte si no se le rodea de ciertas seguridades, pero tampoco el capital prospera cuando no se distribuyen con equidad los beneficios entre los factores que intervienen en el proceso de la producción. — Mucho agradezco el propósito de los señores diputados, manifestando en su reunión de ayer, de cooperar aún más estrechamente con el Poder Ejecutivo. Pienso que ello habrá de ser muy beneficioso, porque todos tenemos el mismo afán de servir en la mejor forma posible los altos intereses de Costa Rica — —

DICE EN DECLARACIONES PARA "LA TRIBUNA" EL SEÑOR PRESIDENTE DE LA REPUBLICA, LICENCIADO DON TEODORO PICADO

El señor Presidente de la República, Licenciado don Teodoro Picado, comentó ayer con el redactor de "La Tribuna" las diversas manifestaciones que se han publicado acerca del veto a la ley del tabaco, favorables, en forma casi unánime, a la tesis del Ejecutivo. Refiriéndose a ellas y a lo acordado en la reunión de diputados del Partido Republicano Nacional el Licenciado Picado nos dijo lo siguiente:

En cuanto al veto no tengo nada especial que agregar porque en él está expresado, en síntesis, mi pensamiento. Las poderosas razones que determinaron la no aprobación del Ejecutivo para ese proyecto, fueron concretamente expuestas y, no debe interpretarse mi actitud como un abandono por parte del gobierno de la constante preocupación por ayudar a la agricultura del país y en consecuencia a los productores de tabaco. Nuestro deseo, por el contrario, es que se llegue a un entendimiento equitativo y justo entre esos cultivadores de tabaco y las empresas fabricantes de cigarrillos.

——(PASA a la Pág. 2, Col. 1)

FIERA RESISTENCIA GERMANA DE CHABEUIL

REABRIO SUS OPERACIONES LA BOLSA DE PARIS

CAYO EL VICE MINISTRO DE GUERRA NIPON

INTENSO BOMBARDEO CONTRA PUERTOS ALEMANES

180 MIL ALEMANES PRISIONEROS EN FRANCIA

17 BUQUES JAPONEE HUNDIDOS POR SUBMARINOS

LLEGO A ESTADOS UNIDOS EL DR. GRAU SAN MARTIN

SEPARADO DE SU CARGO EL GOBERNADOR DEL BANCO DE FRANCIA

LLEGO A EL CAIRO LA MISION BULGARA QUE NEGOCIARA LA PAZ

CAMBIOS EN EL MANDO DE LAS TROPAS ALIADAS DE FRANCIA

PREDICESE QUE DENTRO DE DIEZ O QUINCE DIAS GRANDES FUERZAS ALIADAS ALCANZARAN LA FRONTERA CON ALEMANIA

EN ESTOS MOMENTOS SE DESARROLLA LA FASE PREPARATORIA DEL AVANCE SOBRE EL REICH. — HITLER SUFRE UNA DE LAS MAS GRANDES DERROTAS CON LA OCUPACION ALIADA DE LOS POZOS PETROLEROS DE PLOESTI EN RUMANIA

Los rusos luchan ya en los suburbios de Bucarest, según noticias recibidas en las primeras horas de hoy. — Se dan a conocer los términos de la llamada Carta de la Nueva Francia, por la que habrá de regir sus actos el gobierno francés. — Anuncíase que Alemania recurrirá al empleo de gases como un último recurso

EL SECRETARIO DE MARINA, FORRESTAL, DA A CONOCER LA POTENCIALIDAD DE LA ESCUADRA NORTEAMERICANA. — LOS GUERRILLEROS CHECOS EMPRENDEN UNA GRAN OFENSIVA CONTRA LA SOLDADESCA DE HITLER

Calcúlase que Alemania dispone tan sólo de dos millones de hombres para oponerse a los victoriosos ejércitos aliados. — Llegan a Francia refuerzos alemanes procedentes de Italia, que lograron desalojar a los norteamericanos de Briancon. — Gourmay, Beauvais y Marseille en Beauvais, conquistados ayer por los aliados

LONDRES, 20. UP— Los ejércitos aliados en profundos avances que los llevaron a 75 kms al noroeste del Sena y los situaron a menos de 50 de Bélgica han logrado apoderarse ayer de una de las plataformas de lanzamiento de las bombas voladoras y conquistado los importantes baluartes alemanes de Reims y Laon. Ambos flancos del frente alemán que por el ala izquierda se fijaba en Reims han sido destrozados pues el enemigo se ha visto obligado a abandonar Laon en el ala derecha, debido a que los aliados habían rebasado la ciudad en su progresión hacia el noreste, durante lo cual conquistaron Gourmay, Beauvais y Marseilles en Beauvais; Gournay dista solamente 75 kms. de Dieppe en la costa del mar e informáse que la zona comprendida entre ambas ciudades está erizada de rampas de lanzamiento de bombas voladoras. Eisenhower ha lanzado todo el poderío, por lo menos cuatro ejércitos, en una gran ofensiva tendiente a apoderarse de la región de los proyectiles robot y de dar al Reich propiamente dicho por el corredor de Ardenas y el valle del río Mosela; tanto uno como otro distan apenas 80 kms. de las vanguardias aliadas. Para oponerse a esas fuerzas el alto comando alemán tiene unos cien mil hombres cansados, desorganizados y mal pertrechados. Las unidades aliadas procedentes del curso inferior del Sena que avanzan ahora sobre un frente continuo de 80 kms., cubrieron en 24 horas 40 kms. Las tres localidades ocupadas por ellas son Gournay, Beauvais y Marseille en Beauvais forman un triángulo que se encuentra a 45 kms. al este de Ruaná Gournay está sobre el camino entre Ruan y Marseille y al conquistar Marseille, Beavais los aliados se situaron a 40 kms. de Amiens, gran ciudad francesa que se cree es el centro nervioso de la actividad de las bombas voladoras germanas. Tiénese entendido también que varios puntos de lanzamiento de bombas están ya aliados

——(PASA a la Pág. 5, Col. 1)

POR LA FORMULA DEL GENERAL PINAUD SIN LA MOCION DEL CINCUENTA POR CIENTO NI LOS PRECIOS FIJADOS AL TABACO SE PRONUNCIA LA MAYORIA PARLAMENTARIA

En consecuencia los precios de compra al tabaco serán los que propuso el general Pinaud en su moción que el congreso rechazó

Se dispuso instar al señor Presidente de la República a que someta el asunto del tabaco a las sesiones extraordinarias

La mayoría parlamentaria votará el veto del señor presidente Picado al decreto emitido. Fueron aceptadas ampliamente las razones del veto y se convino en que conviene emitir la ley con base en el dictamen de la mayoría

También convino la mayoría parlamentaria en la reunión de ayer celebrar continuos cambios de impresiones para abordar los diversos proyectos de importancia antes de actuar en el congreso. Asimismo hacer una visita al señor presidente de la república, formulándole aquella gestión

En la sala de comisiones del congreso se celebró ayer una reunión de los diputados de la mayoría parlamentaria que forman el Bloque de la Victoria. Concurrieron entre propietarios y suplentes treinta señores diputados. La reunión fué convocada por el diputado doctor don Rafael Angel Grillo. Se recibieron telegramas de quince diputados que no pudieron concurrir y que integran la mayoría parlamentaria manifestando estar de acuerdo con lo que resolviera la mayoría de la diputación.

LA CUESTION DEL VETO AL TABACO

Se abordó lo referente al veto del señor presidente de la República al decreto del congreso que regula las relaciones entre productores e industriales de tabaco. A este respecto se llegó al acuerdo de que están ampliamente respondidos los objectos del veto y que lo que procede es aceptarlo. En consecuencia la mayoría parlamentaria del congreso votará aceptando el veto del señor Presidente de la República.

QUE SE SOMETA EL ASUNTO A EXTRAORDINARIAS

Se acordó formular una gestión de la mayoría parlamentaria ante el señor presidente de

——(PASA a la Pág. 3, Col. 6)

LA TRIBUNA

PERIODICO LIBRE, DE UN PAIS LIBRE, PARA HOMBRES LIBRES

Director JOSE MARIA PINAUD PAGINA UNO AÑO XXV • NUMERO 7174

SAN JOSE, COSTA RICA, A. C. JUEVES 31 DE AGOSTO, 1944

No cabían ni la denuncia contra el ex-Presidente Calderón Guardia y su gabinete, ni el sumario, ni el sobreseimiento que se ha dictado —

El Presidente de la República, después de haber dejado el poder, continúa gozando de las prerrogativas como tal, para el efecto de responder de sus actos. — Solamente cuando la imputación se refiera a delitos comunes puede ser acusado después de haber dejado su destino, sin necesidad de que el Congreso declare previamente haber lugar a formación de causa

EN ESTA CLASE DE JUICIOS NO HAY INHUICIAMIENTO PROPIAMENTE DICHO Y ES A LA CORTE, EXCLUSIVAMENTE, A QUIEN CORRESPONDE SI DEBE SEGUIRSE ADELANTE CON EL PROCESO.—DICE EN TRASCENDENTAL PRONUNCIAMIENTO EL SEÑOR INSPECTOR JUDICIAL, LICENCIADO DON JUAN RAFAEL VARGAS

En las oficinas de la Presidencia de la República se nos entregó copia de la comunicación, que a continuación reproducimos y que fué enviada por el señor Jefe del Ministerio Público al señor Presidente Picado:

"En el Juzgado Penal de Hacienda. Constituido el infrascrito Inspector en este despacho, con el doble motivo de una que ha del Lic. don José Francisco Carballo, y de la petición del Sr. Juez para que investigue si ha cometido graves irregularidades en la instrucción de la denuncia presentada por el Comité Ejecutivo de Acción Demócrata contra la pasada administración, procedo al examen del expediente contentivo de tal instrucción, y en cumplimiento del

——(PASA a la Pág. 2, Col. 3)

ENTRA A SU ETAPA FINAL LA GUERRA

MAÑANA PRECISAMENTE SE CUMPLEN CINCO AÑOS DE SU INICIACION, QUE NO TUVO OTRO ORIGEN SINO LA AGRESION Y LA RAPIÑA DE LAS POTENCIAS DEL EJE

Al cabo de cinco años de dura pelea, a través de los sacrificios sin nombre que ha vivido la Humanidad, se perfila ya con caracteres nítidos, el fin del hitlerismo y de la potencia militar alemana. — No creo que el hitlerismo se resigne en ningún momento a cometer una tropelía indigna; debemos esperar — como dice nuestro pueblo — su último pataleo

POR EL ESTE Y POR EL OESTE, LAS FUERZAS ALIADAS YA SE ACERCAN AL CUBIL HITLERISTA; UNA NUEVA ALBORADA RAYA EN EL CIELO DE LA HUMANIDAD

Se ha ganado la guerra. ¿Cuál es nuestro deber ahora? Ganar la paz, hacer fértil el sacrificio de los millones de seres humanos sacrificados en la lucha contra la monstruosidad nazi

Dice a LA TRIBUNA el señor secretario de Relaciones Exteriores, don Julio Acosta García, en un reportaje pleno de sinceridad, como todos sus actos y sus palabras

Ayer en la tarde, como lo tiene por costumbre el repórter de LA TRIBUNA, visitó en su despacho al señor secretario de relaciones exteriores, don Julio Acosta García, cuyo objeto invariable de sus visitas: oir la palabra sana, optimista y segura del ex-mandatario costarricense, a quien un saber firme yacre cenizado por la experiencia, concede indiscutible autoridad moral ante todos los lectores.

—Entra a su etapa final la guerra—dijo don Julio; precisamente mañana se cumplirán cinco años de su iniciación, que no tuvo otro origen sino la agresión y la rapiña de las potencias del Eje.

Al cabo de cinco años de dura pelea, a través de sacrificios sin nombre que ha vivido la humanidad en este tiempo de

——(PASA a la Pág. 2, Col. 5)

DON JULIO ACOSTA

MANIFIESTO DE LA COOPERATIVA DE PRODUCTORES DE TABACO DE PALMARES

El veto logrado por la intervención de un poder extraño influenciado por las empresas tabacaleras, no es sólo un golpe contra nosotros; es un golpe contra la agricultura, contra el concepto que tenemos de nuestra soberanía y en consecuencia contra la Patria

Esta Cooperativa se organizó en vista de las reiteradas promesas de apoyo a la pequeña agricultura; en el caso nuestro, por ahora, la promesa ha resultado ineficaz

Pero nos empeñaremos en que para nosotros o para otros, esa promesa, que beneficia al país, llegue a convertirse en realidad

La tesis de la soberanía se la dejamos a los políticos patriotas; nosotros seguiremos adelante en el empeño de levantar una fábrica de cigarrillos

Esta cooperativa felicita al Poder Ejecutivo porque hizo claro para los costarricenses que ese veto no se vertía por animosidad sino hacia los intereses de los agricultores, por la intervención de agentes extraños, provocada por la acción antipatriótica, contraria a la Soberanía Nacional, de empresas que lucran en esta tierra

1.—El veto logrado por la intervención de un poder extraño influenciado por las Empresas Tabacaleras no es solo un golpe contra nosotros: es un golpe contra la agricultura, contra la diversificación de la línea política de protección a las fuerzas vivas de la producción, contra el concepto que tenemos de nuestra soberanía y en consecuencia contra la Patria. El golpe ha sido duro: nos ha perjudicado: pero no nos hará desmayar en la tarea que nos hemos impuesto; la tarea de que se haga justicia a los productores.

2.—Esta Cooperativa se organizó en vista de las reiteradas promesas de apoyo a la pequeña agricultura; en el caso nuestro por ahora, la promesa ha resultado inefectiva. Pero nos empeñaremos en que para nosotros o para otros, esa promesa, que beneficia al país, llegue a convertirse en realidad.

——(PASA a la Pág. 3, Col. 2)

MAÑANA PRONUNCIARA S. S. EL PAPA EL MAS SENSACIONAL DISCURSO DE SU REINADO ESPIRITUAL

A las siete y treinta, hora de Italia, ante la radio del Vaticano, hablará S. S. Pío XII a todo el orbe cristiano

Su discurso se relacionará con la guerra y será pronunciado en el cuarto aniversario de su iniciación—En los círculos democráticos de Costa Rica, donde se oi la voz del Sumo Pontífice, se espera su discurso con gran ansiedad

"LA TRIBUNA" SUMINISTRA UNA BREVE PERO IMPORTANTE INFORMACION AL RESPECTO

Mañana viernes 1º de setiembre, se cumple el quinto aniversario de la iniciación de la guerra.

Con este motivo, S. S. el Papa pronunciará un discurso que los comentaristas mundiales tildan de "el más sensacional di

——(PASA a la Pág. 6, Col. 7)

CUMPLIREMOS NUESTRA PROMESA DE HACER AL PUEBLO COSTARRICENSE SOBERANO DE SUS DESTINOS DEMOCRATICOS

ACCESIBLE A TODOS LOS TRABAJADORES DEBE SER EL DIRIGENTE DE UN MOVIMIENTO SINDICAL DEMOCRATICO Y LIMPIO, PARA PULSAR SUS NECESIDADES Y ORIENTAR SUS JUSTAS REIVINDICACIONES

Dien saben los trabajadores de Obras Sanitarias que no hemos perdido ninguna oportunidad que se nos ha ofrecido para tratar de mejorar sus salarios. — El señor ministro de Salubridad Pública contestando a nuestras gestiones para una alza de salarios de esos trabajadores, declara que la Secretaría que él preside va a hacer el reajuste de salarios conforme lo establecido en el decreto en que se fijan los salarios

En términos sensacionales responde el presbítero doctor Benjamín Núñez a la solicitud de interpelarlo formulada en LA TRIBUNA de ayer por el señor Rafael A. Fallas con respecto al alza de salarios para los trabajadores de Obras Sanitarias

En LA TRIBUNA de ayer, el señor Rafael A. Fallas solicitó una interpelación para el Director de la Central de Sindicatos Rerum Navarum, por motivo de no haber podido obtener

esta Central, una mejora en los salarios de los trabajadores de Obras Sanitarias, afiliados a esa organización sindical.

En respuesta a esta interpelación, el presbítero doctor Benjamín Núñez, Director de la Rerum Novarum, dijo a uno de nuestros redactores, al visitarlo ayer en sus oficinas, los siguientes trascendentales conceptos:

El señor Rafael A. Fallas pudo perfectamente haber interpelado al Director de la Central Rerum Novarum directamente con la seguridad de recibir las explicaciones que quisiera tener.

El dirigente de un movimiento sindical democrático y limpio debe estar accesible a todos los trabajadores para pulsar sus necesidades y orientar sus justas reivindicaciones. Agradezco la oportunidad que me brinda el señor Rafael Fallas para mostrar una vez más que nuestra Central no ha desmentido su misión de protectora de las clases trabajadoras y hace todo lo posible para mejorar sus condiciones.

——(PASA a la Pág. 4, Col. 4)

NO DICE LA VERDAD EL Sr. MARIANO SANZ

Yo no le he dicho en ningún momento que ningún afiliado de la Confederación de Trabajadores lleve ese nombre. Yo simplemente le dije que no lo conocía

No sé si está tratando de tergiversar el asunto o es que se le hizo un enredo al señor Sánz. — En cuanto al señor articulista de La Prensa Libre, debo decirle que la existencia de tribunales de conciliación y arbitrajes y todas las demás instancias de trabajo no eliminan la necesidad de huelga

En Brasil, las huelgas están absolutamente prohibidas, pero esa prohibición no indica que la huelga no se dé de manera espontánea, porque en tal caso la prohibición sobraría. Lo que sucede es que se le tiene miedo a la huelga

En cuanto a que la lucha de clases es una teoría marxista, mal informado anda nuestro desconocido señor. La lucha de clases no es una teoría marxista sino un hecho histórico— dice el señor secretario general de la Confederación de Trabajadores, don Rodolfo Guzmán

Prevenente conversamos ayer con don Rodolfo Guzmán, Secretario General de la Confederación de Trabajadores de Costa Rica, quien se sirvió hacernos algunas aclaraciones de palabras vertidas por el periodista señor Sánz.

En el Diario de Costa Rica del señor Mariano Sanz dice que es cierta la publicación de Lo que sucede en ningún momento que ningún afiliado de la Confederación

——(PASA a la Pág. 3, Col. 1)

LA POLITICA DE LA SRIA. DE TRABAJO SOBRE LA LEGISLACION SOCIAL HA SIDO LO DE AJUSTARSE A LA MAYOR EQUIDAD Y JUSTICIA

Ha procedido así en resguardo de la necesaria armonía y equilibrio que deberá existir entre el Capital y el Trabajo. — Actitud de conciliación desgraciadamente interrumpida de continuo por la ignorancia y la intransigencia de espíritus reaccionarios o lo que juzgamos más grave: por la intervención bastarda de intereses políticos o de grupo, dice don Mariano Cortés en nombre de la firma Rojas - Cortés S. A.

Las interpretaciones que recuerdo haber solicitado de usted han sido dadas tratando de ajustarse a la ley, dice don Juan María Solera en telegrama dirigido al Secretario de Trabajo. — Encomian también las resoluciones de la Secretaría de Trabajo los agricultores don Franklin Fernández y don Tobías Umaña

Rojas - Cortés S. A.

Heredia, 23 agosto 1944.

A don Miguel Brenes
Secretario de Trabajo.

En respuesta a su atento telegrama, tengo que manifestarle las interpretaciones que recuerdo haber solicitado a Ud. han sido dadas tratando de ajustarse a la ley, y que como ésta en los casos consultados me era desfavorable, desfavorable me fué también la interpretación, si bien

El Secretario de Trabajo y Previsión Social, Licenciado don Miguel Brenes, ha recibido últimamente las comunicaciones cuyo texto ofrecemos a continuación y que dicen así:

TELEGRAMA

En Grecia deben instalarse las destilerías de la Fábrica Nacional de Licores

Grecia es uno de los cantones de más producción de caña y Grecia está cerca de Poás y Naranjo, otros de los cantones de mucha producción

El proyecto me parece bueno y es lo más indicado que las destilerías sean en Grecia para evitar los muchos gastos de transporte de la materia prima para los licores, declara el diputado por la provincia de Alajuela don Antonio Riggioni

Tuvimos el gusto de conversar ayer con el señor diputado por la provincia de Alajuela nuestro distinguido amigo D. Antonio Riggioni, quien refirió a la prensa el proyecto para bajarle los precios del dulce y trasladar a Alajuela de la Fábrica Nacional de Licores cuyo texto ofrecemos a LA TRIBUNA en anterior edición, nos hizo las siguientes importantes declaraciones:

—Me parece muy acertado el proyecto de traslado de la Fábrica Nacional de Licores, pero creo que no es en la ciudad de Alajuela sino en la ciudad de Grecia en donde debe instalarse. Las razones son de peso. Grecia es uno de los cantones más productores de caña. Y cerca de Grecia está el Ingenio Juanito, de Don Rodolfo Montero, de Palmares, Juanito Costa Rica, cercano a Grecia, que es una de las industrias del país, la del café, y de los cantones más productores de caña y fuentes bancarias.

42 MILLONES DE COLONES, VALOR DE LA COSECHA DE CAFE 1943 . 1944

De los estudios realizados por el Instituto de Defensa del Café se ha obtenido esa estimación

Veinte millones de colones, en calidad de adelantos, colocaron los bancos del país entre los agricultores. — De esos veinte millones sólo el Banco Nacional adelantó once millones a los cafetaleros

Se ha logrado, por fin, financiar con capital netamente costarricense las cosechas de café

Una información que, como observarán a continuación los lectores, reviste un gran interés, por estar relacionada con la primera industria del país, la del café, según los informes del Instituto de Defensa del Café, el valor de la cosecha correspondiente a 1943-1944 alcanza a la suma de cuarenta y dos millones de colones.

——(PASA a la Pág. 2, Col. 1)

El Estado de Costa Rica es propietario de la Biblioteca Nacional "Miguel Obregón Lizano" del Sistema Nacional de Bibliotecas del Ministerio de Cultura y Juventud. Costa Rica recognimos ayer en fuentes bancarias.

EDITORIAL

NO CULTIVAMOS EL ARROZ QUE CONSUMIMOS

El arroz, producto básico en la dieta del costarricense, ha llegado a ser algo imposible de conseguir, y cuando se logra obtener, resulta caro y de muy mala calidad.

Lo limitado del área cultivada y las sensibles diferencias de producción entre cada una de nuestras zonas arroceras, son, puede decirse, las razones que imposibilitan el aumento natural de nuestra producción de arroz.

Y claro está que no alcanzando la producción para el consumo, algunos comerciantes han tenido que solicitar la importación de arroz sin pretender lastimar por ello los intereses del agricultor.

Cual es enfonces la conducta a seguir frente a este dilema?

Conviene, pues, como la mejor solución cooperar con el productor y con los trabajadores del arroz para lograr desterrar la importación de productos que, como el arroz, deben considerarse como productos nacionales.

Duplicar nuestra producción de arroz parece lo más indicado si no queremos morirnos de hambre.

DOBLE AYUDA PARA ALIVIAR

Agruras de estómago

Si: doble ayuda, rápida y agradable... porque Alka-Seltzer combina un buen antiácido y un calmante rápido. Por esto Alka-Seltzer satisface más... ¡Pruébelo! Tubos de 15 y 25 tabletas. En todas las farmacias.

ALKA-SELTZER

FRASCOS DE 25 TABLETAS A ₡ 6.25

Nada mejor para su salud
QUE UNOS DIAS EN EL
HOTEL MARBELLA (BOCA DE BARRANCA)
el lugar más apropiado para recuperar las fuerzas perdidas.
PIDA INFORMES AL TELEFONO 3144

No debe tomarse mi actitud como un....

(Viene de la pág. UNO)

Al efecto y para lograr esa finalidad, he pensado en que se integre una comisión mixta de productores y representantes de las industrias, con el objeto de que elaboren conjuntamente un proyecto razonable en el que se hayan armonizado los intereses de una y otra parte. En este proyecto, naturalmente, se deberá tomar muy en cuenta la especial situación que se deriva de los compromisos contraídos por la República con el Eximbank. Tengo la convicción de que esa comisión mixta a que me he referido puede abordar el estudio de una formula armonica y equitativa, concebida en tales términos que al estimular la producción tabacalera no solo no sufra desmejora la renta de consumo, sino que se contemple la posibilidad de un aumento, como resultado del incremento de la producción.

Para llegar a ese resultado es necesario, antes que ninguna otra cosa, que renazca la concordia entre productores de tabaco e industriales para que ambos sectores puedan trabajar en armonia y entre ellos haya confianza recíproca. Debemos tomar muy en cuenta que el capital no invierte si no se le rodea de ciertas seguridades, pero tam poco el capital prospera cuando no se distribuyen con equidadd los beneficios entre los factores que intervienen en el proceso de la producción.

Informamos luego al señor Presidente de que en la reunión de diputados del Partido Republicano Nacional, celebrada ayer, se había acordado respaldar la tesis del Ejecutivo en este asunto del tabaco, y, a la vez, procurar una más estrecha cooperación con el gobierno y especialmente con el señor Jefe del Estado. Y a ese respecto nos dijo el Licenciado Picado:

Mucho agradezco esa nueva muestra de simpatía y cordial amistad de parte de los señores Diputados y pienso que habrá de ser muy valiosa para el país esa cooperación suya, que nunca me ha faltado, pero que ellos desean, como yo, que sea cada vez más estrecha y coordinada, ya que todos tenemos el mismo afán patriótico, de servir en la mejor forma posible los altos intereses de Costa Rica.

Tales las palabras del señor Presidente de la República, reproducidas por el redactor para conocimiento de los lectores de "La Tribuna."

42 millones de colones, valor de la cosecha....

(Viene de la pág. UNO)

De este volumen de veinte millones de colones, once millones colocó en adelantos a los cafetaleros el Banco Nacional, y nueve millones las demás instituciones bancarias del país.

Durante la cosecha 1942-1943 los adelantos fueron menores, por la sencilla razón de que las instituciones bancarias adelantaban treinta colones por fanega a los agricultores; los adelantos para la cosecha 1943-1944 fueron de cincuenta colones por fanega; en consecuencia, tenía que salir por el volumen de las colocaciones

Importante, como se verá, por los informes que suministramos enseguida, es que, por fin, se haya logrado financiar en el país, con capital netamente costarricense, las cosechas de café.

Veinte millones de colones colocaron las instituciones bancarias del país en adelantos a los agricultores, para la cosecha 1943-1944. Estos adelantos los hacían antes las firmas del exterior encargadas de la colocación de nuestro café en los mercados europeos y norteamericanos.

La Compañía Radiográfica Internacional de Costa Rica

se complace en anunciar una considerable rebaja en el costo de las llamadas RADIOTELEFONICAS entre Costa Rica y los Estados Unidos. Las siguientes tarifas entran en vigencia el 1º de Setiembre 1944.

LUGAR:	LUNES A SABADO Tres Min.	LUNES A SABADO Min. Ad.	LOS DOMINGOS Tres Min.	LOS DOMINGOS Min. Ad.
Florida	$ 6.00	$ 2.00	$ 4.50	$ 1.50
Alabama, Arkansas, Colorado, Delaware, Dist. of Col. Georgia, Kansas, Kentucky, Lousiana, Maryland, Mississippi, Missouri, New México, North & South Carolina, Oklahoma, Texas, Virginia, Westvirginia	$ 7.50	$ 2.50	$ 6.00	$ 2.00
Connecticut, Maine, Newhampshire, Massachusetts, New Jersey, New York, Pensylvania, Rhodeisland, Vermont	$ 9.00	$ 3.00	$ 6.00	$ 2.00
Arizona, California, Idaho, Illinois, Indiana, Iowa, Michigan, Minnesota, Indiana, Iowa, Michigan, Minnesota, Montana, Nebraska, Nevada, North &South Dakota, Ohio, Oregon, Utah, Wisconsin, Washington, Wyoming	$ 9.00	$ 3.00	$ 7.50	$ 2.50

El radioteléfono le pone en contacto directo con los interesados a un costo muy moderado permitiendole asi efectuar economias en sus gastos de comunicaciones internacionales.

No hay como la llamada radiotelefónica para ponerse en contacto directo con sus seres queridos en lugares lejanos. Disfrutando de las tarifas especiales para los domingos puede usted lograr por un precio módico conversar semanalmente con sus hijos estudiando en el exterior. No hay mejor consuelo que oír la voz de un ser querido lo que usted puede lograr haciendo uso del servicio internacional de radioteléfono.

CONSERVEN ESTA TARIFA PARA FUTURA REFERENCIA.
PARA LLAMADAS RADIOTELEFONICAS:

LLAMEN A 6100 – 6101 – 6102...

No cabían ni la denuncia contra el....

(Viene de la pág. UNO)

deber que el artículo 124 de la Ley Orgánica le impone de consignar las observaciones que los defectos de carácter legal lo sugieren, procedo a anotar las siguientes:

1ª) Es evidente que en la denuncia de que se trata están comprendidos el señor ex-presidente de la república y su gabinete.

2ª) Es evidente así mismo, que los hechos que en dicha denuncia se les atribuye se refieren a delitos clasificables como delitos propios, o como delitos en ejercicio de funciones. Sabido es que en los primeros, el factor funcionario integra la definición del delito, y que, en los segundos además del funcionario interviene la función que ejerza.

3ª) Por consiguiente la denuncia se refiere a funcionarios que en acatamiento al principio constitucional de la independencia de poderes gozan de la prerrogativa de la subordinación de la acción popular, para acusarlos, a determinados requisitos.

4ª) La omisión de tales requisitos, constituye delito, según el artículo 373 del Código Penal.

5ª) Entre esos requisitos está el esencial de que debe meditar acusación formal, no denunciar en la cual acusación debe mencionarse explícitamente la infracción de que se trate, artículos 660 y 158 del Código de Procedimientos Penales, y tal acusación ha de ser presentada ante el Congreso Constitucional.

6ª) Es el Congreso Constitucional el llamado a admitir la acusación y a declarar por dos terceras partes de sus votos si ha lugar a formación de causa, poniendo a los acusados, en caso afirmativo, a disposición de la Corte Suprema de Justicia, para que sean juzgados conforme a derecho.

7ª) Si la Corte estima que el caso es de su competencia, es ella únicamente quien puede ordenar se levante una sumaria, por medio de un Magistrado q designará al efecto, artículo 662 de Código de Procedimientos Penales.

8ª) En esta clase de juicios no hay enjuiciamiento propiamente dicho, y es a la Corte, exclusivamente, a quien corresponde resolver si debe seguirse adelante con el proceso o si debe poner término por sobreseimiento, artículo 663 del lantas veces mencionado Código.

9ª) Por todo lo expuesto, en el presente caso, en que están comprendidos el señor ex presidente de la República y su Gabinete, no cabían ni la denuncia de que se ha hecho mérito, ni el sumario que ha levantado el señor Juez, ni el sobreseimiento que ha dictado, ya que no tiene jurisprudencia ni para esto ni para enjuiciar.

10ª) Que el Presidente de la República después de haber dejado el mando continúa gozando de sus prerrogativas como tal para el efecto de responder de sus actos, lo confirman el artículo 108 de la Constitución, texto del decreto Nº 48 de 6 de julio de 1941 página 309 de la colección. Y que solamente cuando la imputación se refiera a delitos comunes puede ser acusado después de haber dejado su destino, sin necesidad de que el Congreso declare previamente haber lugar a formación de causa, artículo 111 de la Constitución. A CONTRARIO SENSU.

11ª) Cuando se trate de delitos comunes es de doctrina y de simple lógica que la jurisdicción ordinaria efectue averiguaciones sumariales sin subordinación de la acción penal mientras en ella no se perfile la posible responsabilidad de algún funcionario que este ejerciendo su cargo y que goce de las prerrogativas aludidas para el juzgamiento.

12ª) Por los motivos expuestos y por el fundamental de que ser parte el Licenciado Carballo Francisco como lo expresa en su respectivo informe el señor Juez, resulta improcedente la queja. Y por la prohibición que contiene el artículo 667 del ya citado Código de Procedimientos Penales según el cual no se admitirá queja en que no se determina clara y circunstanciadamente alguna culpa de las que las leyes califican como propias de los funcionarios que administran justicia, el infrascrito Director se abstiene de proceder a investigar quales son las irregularidades graves de procedimiento que, según la queja, no podría, sin ese carácter

22 COLONES, PRECIO AL POR MAYOR DE CALZADO FINO PARA MUJER

La Junta Central de Abastos en su sesión de ayer conoció del atento memorial de ustedes en el cual solicitan un aumento en el precio de venta de calzado fino de mujer

LA JUNTA AUTORIZA A USTEDES PARA VENDER EL PAR DE CALZADO FINO DE MUJER, A 22 COLONES CADA PAR

San José, 29 de agosto de 1944.

Señores Antonio Bararntes, Reynaldo Vargas y compañeros.

Heredia,

Estimados Señores:

La Junta Central de Abastos en su sesión de ayer, conoció del atento memorial de Uds. de fecha 24 del corriente, en el cual solicitan un aumento en el precio de venta del calzado fino clavado para mujer

Creyendo justas y atinadas las razones expuests, como ciertos los costos de producción que se citan, la Junta autoriza a Uds. para vender, al por mayor, el par de calzado fino clavado para mujer, a ₡ 22.00 cada par.

Sin otro porticular muy atentamente,

Jorge F. Guier
Jefe Oficina Investigación y Control de Precios

Entra a su etapa final la guerra....

(Viene de la pág UNO)

sangre y horror, se mezcla ya con caracteres nítidos el fin del hitlerismo y de la potencia militar alemana. Por el Este y por el Oeste, las fuerzas aliadas ya se acercan al cubil hitlerista: en le están tocando las uñas al lobo. Una nueva alborada raya en el cielo de la Humanidad.

Sin embargo no crea que el hitlerismo se resigne a extinguirse sin antes comerse una provincia indiana; debemos esperar como dice nuestro pueblo, un último patoleo.

Se ha ganado la guerra continúa diciendo don Julio—¿Cual es nuestro deber ahora? Ganar la paz: hacer fértil el sacrificio de los millones de seres humanos sacrificados en la lucha contra la monstruosidad nazi.

En este aniversario, una vez más nuestra cordialidad sincera para los hombres, mujeres y niños que sufren en su carne el sacrificio por una humanidad mejor, por una democracia completa, por una libertad irrestricta.

cio del Comité Ejecutivo de Acción Democrática. Con lo que da por terminada esta diligencia, que firmo en compañía del señor Juez y el secretario del Juzgado. En este acto el señor Juez hace constar que disiente del parecer del señor Inspector en lo que respecta a la jurisdicción para conocer del presente proceso, porque tanto al señor ex-presidente de la República como el más alto funcionario que en el expediente da denuncia que se cita, no pueden ser juzgados en otro campo que no sea el segundo hasta el momento. El Doctor Calderón, en carácter de ramadiente no ha sido señalado por los quejosos en la presentada por ellos. Así lo

más darsele al Congreso Nacional para su juzgamiento. —Julio Rafael Vargas. Inspector General Judicial. Juan F. Picado. C. Saravia, Srio.

NOTA: Las observaciones precedentes obligan a entender el artículo 658 del Código de Procedimientos Penales, en el sentido de que el año para la prescripción del derecho de acusar que consagra, puede ser aprovechado por los ciudadanos aún después de haber cesado en el ejercicio de sus cargos los funcionarios a que se refieren sin menoscabo de que se cumplan los requisitos y trámites que prescriben dicho artículo y las demas leyes respectivas. Director General Judicial.

HOY CUMPLE 63 AÑOS S. M. LA REINA GUILLERMINA DE HOLANDA

Es el mismo tiempo, el Dia Nacional de Holanda, que sorprende a este heroico y laborioso pueblo peleando al lado de las Naciones Unidas en el sector de Le Havre

LA REINA GUILLERMINA ES UN EJEMPLO CLARO DE VALENTIA Y DE PATRIOTISMO EN ESTOS CINCO AÑOS ACIAGOS DE OPRESION NAZI EN EUROPA

Hoy es el cumpleaños de S. M. la Reina Guillermina de Holanda. Al mismo tiempo, es el Dia Nacional de aquel heroico y laborioso pueblo, sin duda alguna orgullo limpio del género humano por la altiva civilización y la sólida cultura que han alcanzado sus hijos a fuerza de sacrificios, de trabajo y de decencia.

La figura de S. M. la Reina Guillermina se acrecienta si volvemos la mirada atrás, cuando ella venerable, altiva y patriótica en un mundo oprimido por la abyecta bota nazi, se mantuvo firme en su puesto y cuando la soldadesca alemana allano el huerto florido, jardín maravilloso que era Holanda, se refugió en Londres, donde encabeza el gobierno legítimo de los holandeses. Al alcanzar la Reina Guillermina tiene la profundo satisfacción de ver a sus soldados, pelear hombro con hombro con los soldados de las Naciones Unidas en el sector de Le Havre.

Y en su próximo cumpleaños, histórico de felicidad, podrá celebrar en su Patria, bajo el cielo azul de Holanda, dirigiendo la palabra, con dulzura en el camino de haber pasado para siempre, a los vandalismo nazista que lo azotara durante cinco años.

que nosotros le auguramos plenario en su Patria, bajo el cielo azul maternal de guiar a su pueblo en la reconstrucción, después de antros de la historia, el vendaval hoy los 63 años de edad la unda satisfacción de ver a sus hijos con los soldados de las Na- Havre.

UN BUEN FOTOGRABADO
Y A BAJO PRECIO
LO OBTIENE UD. ORDENANDO SUS CLISES
A LOS TALLERES DE LA
FOTOGRABADORA NACIONAL
TELEFONO 2534

CAMPO CEDIDO

RETIRAMOS NUESTRAS FIRMAS DEL CONVENIO SUSCRITO CON LOS TENDEROS DE CARTAGO

LA COMISION ENCARGADA DE RECOGER LAS FIRMAS DE APOYO AL CIERRE NOS GARANTIZO QUE TAL COSA OCURRIRIA COMO SIMPLE ENSAYO Y LIMITADA A LOS COMERCIANTES DE TIENDA

Pero como el pretendido ensayo se ha ampliado a todos los comerciantes de Cartago y no solo a los tenderos, justamente la mayoría nos ataca por ser nosotros extranjeros, y en tal situación, hacemos pública manifestación de que nos retiramos de ese movimiento

HACEN ESTA MANIFESTACION, EN CARTA A "LA TRIBUNA", VARIOS COMERCIANTES PROPIETARIOS DE TIENDAS DE LA CIUDAD DE CARTAGO

General don José María Pinaud, Director de La Tribuna. San José.

Señor de nuestro aprecio: le agradeceremos publicar por medio de su periódico las siguientes manifestaciones públicas en relación con el problema del cierre dominical.

Nosotros firmamos el compromiso de cierre dominical bajo la condición de que habrían de cerrar sus negocios todos los tenderos establecidos en Cartago. La previsión fundada de recoger las firmas de apoyo al cierre no garantizó que tal cosa ocurriría como simple ensayo y limitada a los comerciantes de tienda.

Pero como el pretendido ensayo se ha ampliado a todos los comerciantes de Cartago, y no solo a los tenderos, justamente la mayoría nos ataca por ser nosotros extranjeros, y en tal situación, hacemos pública manifestación de que nos retiramos de ese movimiento.

Si nos es grato manifestar que en todo momento acataremos las leyes de este país.

De usted atentos servidores,

José Rosenstein; Julio Lang; Moises Frivuriari; Gabriel Laring.

EL JUEGO ES Y SEGUIRA SIENDO UNA LEPRA MALDITA QUE HA DEJADO A MUCHAS FAMILIAS SIN PAN Y SIN HOGAR

Hace muy bien el señor Presidente de la República en mantener su firme decisión de no permitir que se establezca juegos de azar en las fiestas patrias

DICE EN TELEGRAMA A "LA TRIBUNA" EL CIUDADANO DON MIGUEL RAMIREZ B.

TELEGRAMA DE PLAZA VIEJA

Señor Director de "La Tribuna"

Digna de aplauso es la actitud del Presidente de la República solidarizarse con sus ministros de seguridad y gobernación, respecto a la prohibición terminante de establecer los funestos juegos de azar en la celebración de las Fiestas Patrias.

El juego es y seguirá siendo una lepra maldita que ha dejado a muchas familias sin hogar y sin pan.

Que este ejemplo sea valorado por nuestras juventudes.

Miguel Ramirez B.

CASAS BARRIO DEL CARMEN

VENDEMOS

Magnífica situación, construcción sólida en buen estado de conservación. Son dos casas contiguas, una grande y otra pequeña. La grande tiene veranda, jardín al frente, corredor amplio, zaguan al centro, seis departamentos, jardín al centro, cocina, donde construir garage, servicios sanitarios, mucho aire y luz, amplia comodidad.

La casa pequeña o apartamento, es de construcción de madera en muy buen estado. Ambas casas producen buena renta, miden de frente 30 varas, con una medida total de 1500 varas cuadradas, todo construido. Tienen una hipoteca ventajosa para el comprador. Precio total: ₡ 140.000.00.

ROTHE & QUIROS

TELEFONOS: 5043 - 6097 — APARTADO 132
25 varas al Oeste de la Botica Francesa, casa 226

Tesis Nacional. Material de colección. Uso exclusivo del Sistema Nacional de Bibliotecas del Ministerio de Cultura y Juventud, Costa Rica

CORBATAS
SOMBREROS
PAÑUELOS
CAPAS

A LOS PRECIOS MAS BAJOS

TAN SOLO POR ESTA SEMANA DONDE

RIBA HERMANOS

LA CASA DEL CABALLERO ELEGANTE — SAN JOSE, C. R.

No dice la verdad el señor Mariano Sánz. – Yo no he dicho en....

(*Viene de la pág. UNO*)

ción de Trabajadores lleve el nombre de quien firma una carta sobre don Otilio Ulate y sus partidarios aparecida en LA TRIBUNA del 29 de los corrientes. Yo simplemente le dije que no lo conocía. No sé si el señor Sanz está tratando de tergiversar el asunto o es que se le hizo un enredo. Pero quiero referirme a un articulista desconocido de La Prensa Libre, sobre el asunto de Brasil, que el señor Palau trajo a colación.

—Más que la cuestión propia del "movimiento sindical" de Brasil, tres cuestiones muy interesantes se desprenden de las declaraciones del señor articulista en La Prensa Libre de ayer. Ellas son: que la legislación social elimina el derecho de huelga, que la lucha de clases es una teoría marxista y que por eso los trabajadores de la Unión Soviética no hacen huelgas.

Precisamente, los fundamentos jurídicos y sociales del derecho de huelga han sido expuestos y defendidos por la gran mayoría de las tratadistas del Derecho del Trabajo, y puede decirse que su necesidad ya no es discutida como medio eficaz de mantener un equilibrio constante entre el capital y el trabajo. El derecho de huelga fué uno de los puntos fundamentales de la Carta de Trabajo inserta en el Tratado de Versalles, como parte no solo de la legislación social sino inclusive del Derecho político o constitucional de todos los países avanzados. De modo que la existencia de tribunales de conciliación y arbitraje y todas las demás instancias legales de trabajo no elimina el derecho de huelga. Así sucede en Costa Rica en México, etc. etc. Porque la supresión del derecho de huelga como sucede en Brasil, no elimina la necesidad de la huelga. En Brasil, las huelgas están absolutamente prohibidas, pero esa prohibición no impide que el fenómeno de la huelga no se dé de manera espontánea, porque en tal caso la prohibición sobraría. Lo que sucede es que se teme la huelga y se establece una traba legal para el ejercicio de la misma. En Costa Rica, a pesar de que existe el derecho de huelga, consagrado en la misma Constitución Política, apenas si ha habido una que otra huelga debido a la legislación social en vigencia. La consagración del derecho de huelga es característica de los estados totalitarios. En todos los países donde domina el fascismo, el derecho no existe: Japón, Italia, Alemania, Argentina, España, etc. etc.

En cuanto a que la lucha de clases es una teoría marxista, nuestra, mal informado anda también nuestro desconocido señor.

La lucha de clases no es una simple teoría marxista, sino un hecho histórico que comenzó a ser conocido por los pensadores sociales anteriores a Carlos Marx. Ya en 1805, el Dr. Carlos Hall, crítico de la primera fase de la Revolución Industrial inglesa, en su libro "Los efectos de la civilización" se esforzó por formular y explicar de manera científica el antagonismo existente entre el capital y el trabajo. Luego siguieron otros pensadores e historiadores, señalando inclusive la lucha de clases como motor de la historia. El marxismo lo que hizo fué darle a esta lucha su verdadero carácter dialéctico.

Por último en cuanto a la pregunta sobre la no existencia de huelgas en la Unión Soviética, debe contestar a la pregunta del señor articulista con otra: contra quién harían huelga los trabajadores de la URSS? Sólo un desconocimiento absoluto del nuevo régimen social y económico de la URSS, puede justificar la pregunta de dicho señor con la cual parece pretender aplastante. En la URSS, ha desaparecido el régimen de la propiedad privada. Eso significa que la persona económica y jurídica que se llamaba patrón ha también desaparecido. Las fábricas y todos los centros de trabajo industrial o agrícola están en manos de los trabajadores. Ellos administran todas las actividades de esos centros de producción, las propias de la producción, las sociales, culturales, económicas etc. etc. Viví largos dos años en la URSS, y pude enterarme de que el régimen de la propiedad socialista no es ficción ni un recurso de propaganda. Es una realidad. Cualquier problema de salario, de trabajo, de fomento social, de cultura, de higiene, de asistencia médica, etc. etc. es a los trabajadores a quienes toca resolvérlos sindicales. Ellos son, ellos, a través de sus organismos es posible la expresión, sus propios patrones. Solo esa conciencia de lo que son en la vida toda de la URSS., ha permitido a los trabajadores soviéticos, a su pueblo en general, resistir la más formidable máquina de guerra del mundo, detener los a las puertas de sus centros vitales y rechazarlos hasta su propia madriguera nazi.

"La fábrica soviética— dice el Rev. Dean de Canterbury— y el sistema económico soviético, empiezan con la eliminación de las contradicciones fundamentales de la fábrica capitalista. Los trabajadores soviéticos están inspirados por un propósito común y último, ya sean capataces, directores u obreros. La finalidad misma y conciencia de todo trabajador es el beneficio general de la comunidad en conjunto, con una vida más rica, más amplia para cada individuo. La explotación del hombre por el hombre ha desaparecido por completo. Ni el trabajador ni el director se enfrentan con un "enemigo", y arrancando de estos nuevos fundamentos de buenas mutuo, es posible erigir una actitud nueva en el trabajo. La lucha ha sido sustituida por la cooperación. Los directores, los gerentes, las capataces y trabajadores, forman parte de todo un conjunto y trabajan con un propósito común".

TIPOGRAFIA LA TRIBUNA GRABADO

Contamos con los mejores y más modernos elementos, y esmerada técnica al servicio de sus trabajos.

Apartado 1317 — Teléfono 2134

Manifiesto de la Cooperativa de productores..

(*Viene de la pág. UNO*)

venirse en realidad.

3—Pedimos al Congreso se nos tratara con el nuevo concepto de Justicia Social que vive el país: el Congreso respondió espléndidamente. Son otras fuerzas movidas por intereses antipatrióticos, las que han provocado la intervención potente de representantes extranjeros, a los cuales no se ha podido atraer al Poder Ejecutivo. Son esas fuerzas las que han derrotado al Congreso; las que han logrado sin efecto ese acto de soberanía.

4—La tesis de la soberanía se la dejamos a los políticos partidistas; nosotros seguiremos adelante en el empeño de levantar una fábrica de cigarrillos nuestra, para poder librarnos del vasallaje de esas dos únicas compañías que, en monopolio secreto, explotan a los pequeños agricultores del tabaco. Si la ley no pudo libertarnos, nosotros procuraremos alcanzar esa libertad con el aporte de los demás de todos los interesados, pues la paz se precipita y con ella las facilidades para importar maquinaria adecuada.

5—Felicita la Cooperativa al Congreso por su actitud hacia los agricultores; felicita particularmente a todos quienes llevaron el peso de esta lucha admirable. Felicita al Poder Ejecutivo, porque hizo claro para los costarricenses que ese veto no se vertía por animosidad sino hacia los agricultores, sino por la intervención de bodegas extranjeras, por los intereses antipatrióticos, contrarios a la Soberanía Nacional, de empresas que luchan en esta tierra. Finalmente felicita a los órganos de la Prensa libre que

llena de orgullo y satisfecha

Se sentirá uster sirviendo a sus invitados y a sus visitas un exquisito refresco, hecho por usted, y lleno de la resplandeciente brillantez y de la distinción que imparte la

Sparkling

CANADA DRY AGUA MINERAL

HAGA hoy mismo la prueba y le pronosticamos un éxito rotundo.– Con CANADA DRY el refresco retiene la deliciosa efervescencia que dura hasta el último sorbo.

Prepare esta receta de las mil que puede hacer con jugos de frutas o con vinos corrientes:

Mezcle dos cucharadas de jugo de uvas y dos cucharadas de jugo de "grape-fruit" con suficiente azúcar para endulzar. Añada cubos de hielo y llene el vaso con Agua Mineral Canada Dry.

Tenga siempre a mano CANADA DRY Agua Mineral y Ginger - Ale

"DEBEMOS ESTIMULAR A LOS VALORES DEL PAIS QUE, EN ALGUNA FORMA, HAN CONTRIBUIDO CON SU ESFUERZO Y TALENTO A DARLE LUSTRE Y BIENESTAR A LA NACIONALIDAD"

Dice don Manuel Antonio Chaves Brenes, proponente de la iniciativa de rendir homenaje al doctor Calderón Guardia mediante una manifestación de simpatía para el día de su viaje a los Estados Unidos, a todos los Sindicatos del país

DESEAMOS QUE EN MAJESTUOSA MANIFESTACION DE SIMPATIA Y RECONOCIMIENTO DESPIDAMOS EN NUESTRO AEROPUERTO NACIONAL, AL SEÑOR EX PRESIDENTE DOCTOR DON RAFAEL ANGEL CALDERON GUARDIA", AGREGA EL JOVEN CHAVES BRENES

Señores Secretarios de los Sindicatos de Trabajadores Costarricenses,

S. D.

Estimados señores:

Ampliando mi artículo publicado en "La Tribuna" del viernes 25 de los corrientes me permito, por este medio, instar a ustedes para que, en majestuosa manifestación de simpatía y reconocimiento despidamos, en nuestro Aeropuerto Nacional, y con motivo de su viaje en el mes próximo para los Estados Unidos al ilustre señor Expresidente de la República, Dr. don Rafael Angel Calderón Guardia.

Despojado siempre del interés personal el que tiene la honra de dirijirse a Ustedes solo aspira a estimular, porque debemos hacerlo, a los valores que, en alguna forma, han contribuido con su esfuerzo y talento a darle lustre y bienestar a la nacionalidad.

La instancia que formulo va dirijida a todos los trabajadores que, sin distinción de color político alguno consideren justo expresar su reconocimiento al autor de las Legislacione Social, Dr. Calderón Guardia.

Me atrevo, señores Secretarios, a asegurar que la nobleza de nuestras masas trabajadoras se harán una vez más realidad dando lucimiento, con su honrosa presencia, al dicho homenaje de despedida pars quien, durante su gobierno se desvelo, como el que mas, por sus penas y quebrantos en un mundo de injusticia social.

Dejo a Ustedes, planteada mi modesta iniciativa por si, considerándola justa y merecida, le otorgan su aprobación y me suscribo atento servidor.

Manuel Antonio Chaves Brenes

Por la fórmula del general Pinaud sin la moción del 50 por ciento ni....

(*Viene de la pág. UNO*)

la república tendiente a que el señor presidente licenciado L. Calderón someta en las sesiones extraordinarias el veto y de oportunidad para que el congreso pueda emitir una ley que regule las relaciones entre productores e industriales del tabaco.

LA FORMULA DEL GENERAL PINAUD

A este respecto se hizo ver que siendo las objeciones del veto al decreto emitido por el Congreso sobre el tabaco a las mociones aprobadas de fijar un cincuenta por ciento de compra a las cooperativas y el de los precios fijados, una ley que no contemple esos aspectos no tendría las objeciones que se plantean. Y por tales razones se indicó que lo que procedía era entonces emitir la ley en la forma del diputado general don Jose Maria [illegible] o sea el dictamen de mayoría que como es sabido, una vez aprobado por el congreso, se le introdujo la moción del cincuenta por ciento y una fijación de precios de la Fórmula del general Pinaud. Por consiguiente la ley se emitirá aprobando el dictamen del general los integrantes de la mayoría Pinaud sin las mociones en actual referencia, y fijando los precios de compra q indicó el diputado general Pinaud. Se hizo ver que en esta forma no habrá dificultades para que la ley entre a surtir efectos.

UNIFICACACION DE LA MAYORIA

También se hizo ver la conveniencia de que la mayoría parlamentaria del congreso [illegible] cambios continuos de impresiones para estudiar los proyectos [illegible] y con base en ese estudio [illegible] siguiente la ley se emitirá apro [illegible] entre los integrantes del congreso. — [illegible] referencia, y fijando los precios [illegible] Se convino también en que los diputados de la mayoría visitan al señor presidente de la República informándole de lo tratado y acordado en la reunión. Y para formularle la petición de que el asunto del tabaco lo someta a las sesiones extraordinarias. Pero como el estado no se encontraba en San José se convino en hacer la visita otro día.

VISITA AL SR. PRESIDENTE DE LA REPUBLICA

Sus vacaciones páselas en el HOTEL MARBELLA (BOCA DE BARRANCA)

donde todo es confort y bienestar.

PIDA INFORMES AL TELEFONO 2144

-Servicio Cablegráfico- de la "UNITED PRESS"

Este documento es propiedad de la Biblioteca Nacional "Miguel Obregón Lizano" del Sistema Nacional de Bibliotecas del Ministerio de Cultura y Juventud, Costa Rica.

EHRETS EXTRA BEER

LA MEJOR CERVEZA AMERICANA QUE SE IMPORTA.
PRUEBELA!! LE GUSTARA MAS QUE NINGUNA OTRA!!

Pídala al Almacén SEGOVIA S. A. -- Teléfono 2756 -- San José

CITANSE A JUNTA GENERAL LOS ACREEDORES DEL "DELFIN"

POR MEDIO DE EDICTOS SE ESTA CITANDO A ESTA JUNTA A QUIENES HAN LEGALIZADO YA SUS CREDITOS CONTRA LA QUIEBRA PARCIAL DE ESTA EMBARCACION

En esta asamblea que se verificará el próximo 29 de Setiembre se dispondrá lo de mejor conveniencia para el remate de ese barco y el pago de las obligaciones pendientes

Por medio de edictos que se han venido publicando en el Boletín Judicial, se ha citado a los acreedores del vapor Delfín, que ya tienen sus créditos legalizados, contra la quiebra parcial de esa nave a una asamblea que se verificará en el Juzgado Tercero Civil de esta capital, el próximo 29 de setiembre del corriente año.

En esta asamblea de acreedores, se dispondrá lo conducente para la mejor forma de llevar a cabo el remate pedido contra la embarcación y de cuyo producto se hará frente a las obligaciones pendientes con los acreedores de la quiebra.

En Grecia deben instalarse las destilerías.....

(Viene de la pág. UNO)

mucha producción: Poás y Naranjo. Pues si lo que se persigue con ese traslado de la Fábrica es evitar los muchos gastos por el transporte de la panela y de las mieles, el lugar más indicado para ese objeto, en la ciudad de Grecia. Y en lo que se refiere a ese proyecto, yo creo que no se trata de hacer un traslado total de la Fábrica Nacional de Licores sino de instalar en Alajuela las destilerías. La Fábrica podría continuar en San José en la elaboración de vinos y otros productos y en la distribución de sus productos. Y que las destilerías se establecerán en Grecia ó es el centro más indicado para los propósitos del proyecto.

A QUIEN INTERESE

Aunque ninguno de nosotros es el autor de los ataques dirigidos contra Otilio Ulate, desde "La Tribuna", nosotros tres nos hacemos responsables de esas publicaciones, advirtiendo que lo hacemos porque el periódico del señor Ulate viene consagrado sistemáticamente a atacar a nuestro partido y a sus dirigentes, y porque el señor Sanz y compañero, a lo que parece, están dispuestos a encontrar con quien pelear en respaldo evidente de las infamias escritas en el "Diario de Costa Rica".

Saben, pues, los señores Sanz y Blanco, a quiénes deben reclamar la justa defensa de nuestros ideales ante la campaña de calumnias enterezada por los periódicos del señor Ulate contra nuestro partido y la clase trabajadora

Por el Comité de Prensa del Partido Vanguardia Popular.

ARNOLDO FERRETO, CARLOS L. FALLAS, JOAQUIN GUTIERREZ M.

COBRARA LA UNITED FRUIT COMPANY LAS COSTAS PROCESALES DE LOS LITIGIOS EN QUE TRIUNFO RECIENTEMENTE

Estos juicios, algunos de ellos realmente cuantiosos, se formularon basándose los productores de banamos en que los pagos que les fueron hechos por esta Compañía con dólares desvalorizados, dejaron margen a su favor. — Al no prosperar las acciones que fueron por base fundamental esa desvalorización de la moneda, triunfo en todos ésos juicios la citada compañía sentenciándose a su favor, con el respectivo pago también a su favor de las costas de esos litigios

AHORA, LA UNITED ESTA DISPUESTA A VERIFICAR EL COBRO DE ESAS COSTAS, PUES PLANTEO YA LA PRIMERA ACCION EN ESTE SENTIDO, ANTE EL JUZGADO TERCRO CIVIL DE ESTA CAPITAL

Hace alguno meses, fueron entablados cuantiosos juicios contra la United Fruit Company, por productores bananeros que pretendían obtener por medio de los tribunales de justicia de la república, el reconocimiento de diferencias a su favor, en los pago realizados por esta compañía con dólares desvalorizados.

Los juicios planteados con base en esta devalorización, no prosperaron, por lo que la citada Compañía triunfó de todas las demandas que en su contra le fueron formuladas.

Ahora esta compañía ha dispuesto, a su vez, hacer efectivo el cobro de las costas procesales de esas acciones y ante el Juzgado Tercero Civil de esta capital, planteó ya, por medio de sus representantes legales, la primera acción de cobro de estas costas, lo cual indica que la United, está dispuesta a exigir por el pago de las costas mencionadas en todos los litigios que le fueron planteados y en los cuales prosperó la tesis sustentada sus defensores.

CONTRA EL DOLOR DE MUELAS,
CAFALGA
EN TODAS LAS BOTICAS Y PULPERIAS
Distribuidores: THE COSTA RICA MERCANTILE Co.

ARTICULOS TAN BUENOS COMO LOS EXTRANJEROS SE PRODUCEN EN COSTA RICA.

HAGA LA COMPARACION! — Hay artículos mejores que los importados!

CAMARA DE INDUSTRIAS DE COSTA RICA

RESPALDAR LA TESIS DEL EJECUTIVO EN EL VETO DEL TABACO Y COOPERAR MAS ESTRECHAMENTE CON EL SEÑOR PRESIDENTE DE LA REPUBLICA

ESTE ACUERDO FUE TOMADO EN UNA REUNION ESPECIAL CELEBRADA AYER POR NUMEROSOS DIPUTADOS DEL PARTIDO REPUBLICANO NACIONAL

Una forma efectiva de cooperación es limitar todo gasto que no sea indispensable, dijo en esa reunión don Carlos Luis Jiménez Pacheco. — En esta época de penuria fiscal no veo la necesidad de que se organicen paseos de los diputados a San Lucas, que habrían de significar un considerable gasto, agregó dicho representante

UNA COMISION DE DIPUTADOS VISITO AL LICENCIADO PICADO PARA INFORMARLE DE LO ACORDADO EN ESA REUNION

En la tarde de ayer se celebró una reunión, para cambiar impresiones, a las cual assitieron numerosos diputados del Partido Republicano Nacional, que habían sido convocados, con ese objeto, por el doctor don Rafael A. Grillo.

En dicha reunión se discutieron con amplitud diversos asuntos de actualidad y, entre ellos, el reciente veto del señor Presidente de la República a la ley del tabaco.

La opinión general de los asistentes se manifestó acorde con los puntos de vista expuestos por el señor Presidente Picado en su veto y, en consecuencia, se le dará todo el respaldo de la mayoría al mismo, cuando haya de ser conocido en la cámara.

Se planteó por varios señores diputados, la conveniencia de estar en más estrecho contacto con el señor Presidente de la República para lograr una más efectiva cooperación entre el congreso y el Ejecutivo, a la que se desea ofrecer irrestricta y amplia colaboración en el desarrollo del plan administrativo del actual gobierno.

El representante don Carlos Luis Jiménez expresó que una forma efectiva de cooperar con el gobierno, en las actuales circunstancias de penuria fiscal, era reducir en todo lo posible los gastos y eliminar, en consecuencia los innecesarios. Y agregó que, consecuente con ese modo de pensar, estaba en desacuerdo con un anunciado paseo o excursión del Congreso a San Lucas, porque ello implicaría un crecido gasto sin ninguna utilidad inmediata, ya que no se veía la necesidad de esa visita de los señores diputados al mencionado penal.

Varios representantes manifestaron su simpatía por este modo de pensar del señor Jiménez Pacheco.

Cumpliremos nuestra promesa de.....

(Viene de la pág. UNO)

Bien saben los trabajadores de Obras Sanitarias que no hemos perdido ninguna oportunidad de nos ha ofrecido para gestionar mejorar sus salarios. Hace dos días que recibió el presidente de ese Sindicato, D. Juan Jiménez, un telegrama del Señor Ministro de Salubridad Pública contestando a nuestras gestiones solicitando una alza de salarios para los trabajadores de Obras Sanitarias. En su respuesta el señor Ministro declara que la Secretaría que él preside va a hacer el reajuste de salarios conforme a lo establecido en el Decreto Nº 7 del siete de los corrientes en que se fijan los salarios mínimos. Pero declara, al mismo tiempo, que ese reajuste se pospondrá hasta el mes de Enero del próximo año ya que el artículo 178 del Código de Trabajo excluye a los que sean de Estado o a sus Instituciones cuya remuneración está determinada en un presupuesto público. Tal la respuesta del Señor Ministro de Salubridad a nuestras gestiones realizadas hasta la semana pasada. Antes de aparecer la interpelación del señor Fallas ya el Sindicato de Obras Sanitarias a través de esta Central Rerum Novarum estaba estudiando nuevas gestiones. En este momento acabamos de terminar una reunión con las Juntas Directivas de los Sindicatos de trabajadores de Dependencias oficiales en la que se decidió llevar a cabo una acción conjunto dirigida a conseguir para todos estos trabajadores, primariamente para los de Obras Sanitarias la aplicación inmediata de los salarios mínimos como queden fijados por la Secretaría de Trabajo y Previsión Social. Por la prensa se enterarán los interesados de las gestiones que desarrollemos y del éxito de las mismas en favor de los trabajadores de Obras Sanitarias.

Pero hemos de dar a conocer a los trabajadores una gestión bastante de mayor trascendencia que la Rerum Novarum está realizando para resolver el problema de las subsistencias en la ciudad de San José, entre los trabajadores que han puesto su confianza en esta organización sindical. Nos referimos a la Cooperativa de Consumo de los Sindicatos Rerum Novarum de San José. La prensa ha informado ya que nuestra Cooperativa está funcionando desde el lunes pasado. En ella nuestros trabajadores pueden comprar los artículos de primera necesidad a un precio inferior al de la plaza general. Más aún: cada trabajador que a comprar a su propio establecimiento a su pulpería con la seguridad que las utilidades de la misma serán distribuidas entre sus clientes que son sus dueños. La Cooperativa es ya una realidad. Hoy celebró su Junta Directiva una reunión para estudiar su progreso. Los días los suministrados son consoladores. Lamentamos que haya algunos elementos que se han propuesto crearle dificultades a la realización de una iniciativa tan eficaz en la tarea de abaratar la vida del trabajador. Otra iniciativa ofrecerá nuestra Cooperativa. Los trabajadores no caerán en manos de los prestamistas para vender sus tarjetas a un 10 por ciento de interés de usura. La Cooperativa les revalidará las tarjetas dando en cambio mercadería y dinero efectivo, cuando se atrase el pago de esas tarjetas. En esta forma estamos ayudando al trabajador, cooperando con el Estado en la solución de problemas fiscales, contribuyendo en erradicación del tramitador o hambre en sus hogares.

Son estos los documentos que podemos ofrecer en favor de la realidad cálida pero efectiva razonada de la Rerum Novarum. Tratamos por una parte de alzar los salarios a tono con el ritmo general. Insistimos por otra parte, que el medio más eficaz para resolver el problema de las subsistencias no es el aumento del valor nominal del salario sino la reducción del costo de la vida. El sistema cooperativista reduce el costo de la vida sin los defectos inherentes a la intervención estatal. La mayoría de control de precios. Por ese método vamos a cumplir nuestra promesa de ofrecer al pueblo costarricense sobrano de sus destinos económicos.

En la Francia Liberada

Las flores abruman a estos soldados de los Estados Unidos al atravesar la población de Lamballe, en Francia. Jóvenes y viejos, llenos de regocijo, se entregan a una demostración al acoger con entusiasmo a los soldados, cuyo vehículo prácticamente desaparece en medio de los manifestantes.

LA TESORERIA GENERAL DEL Partido Republicano Nacional

AVISA A LOS TENEDORES DE RECIBOS DE CONTRIBUCIONES AL PARTIDO, EXTENDIDOS POR ESTA TESORERIA: PASAR A NUESTRA OFICINA SITUADA AL COSTADO SUR DEL CONGRESO, A EFECTUAR EL CANJE DE ELLOS POR LOS CORRESPONDIENTES BONOS.

EL TESORERO,

FERNANDO CARRANZA MONTEALEGRE.

AVISOS ECONOMICOS

TENGO ENCARGO DE VENDER por motivo de viaje un automóvil Marca Ford De Luxe 1941, con cambio arriba completamente nuevo y en perfectas condiciones en doce mil colones. Otro automóvil Ford 1941 con sus cinco llantas completamente nuevas y aspecto elegante en trece mil colones y otro carro valioso con sus llantas enteramente nuevas en siete mil colones. Necesito un carro, no mayor de diez mil colones aspecto lujoso. Rodrigo Acuña, Altos de LA TRIBUNA, teléfono 3240. 161

ATAQUE DE COMANDOS ALIADOS CONTRA LA ISLA DE JORCULA

ROMA, 30. UP— Se anunció que un ataque tipo comando se efectuó contra la isla última Jorcula la noche del 26 al 27 de agosto participando unidades de infantería, artillería y fuerza aérea aliadas.

SIEMPRE ENCONTRARA Ud. algo que lo convenga o interese en los AVISOS DE OCASION

Este documento es propiedad de la Biblioteca Nacional "Miguel Obregón Lizano" del Sistema Nacional de Bibliotecas del Ministerio de Cultura y Juventud, Costa Rica.

QUE YO RESPONDIA, SI NO LO HACIA EL AUTOR, DIJE AL SEÑOR SANZ

ESTO CUANDO VINO A MI OFICINA A PEDIRME DATOS DE QUIEN ERA EL AUTOR DE LA NOTA QUE LE INTERESABA, Y NO A PEDIR RESPONSABILIDADES, COMO AHORA LO AFIRMA

De manera que el señor Sánz, no vino a pedirme las ofreci. – Le dije además al señor Sánz que do los de "Diario de Costa Rica" y "La Hora" respetar mi dolor, que no es menos respetable responsabilidades, ni me las exigió cuando se ya la medida de mi paciencia la habian llenado ni menos intenso que el del señor Ulate – –

LE DIJE TAMBIEN QUE CON QUE DERECHO EXIGIAN RESPETO PARA EL DOLOR DEL SEÑOR ULATE CUANDO LOS PERIODICOS DE ESTE SEÑOR ME HACIAN OBJETO DE ESA PERSECUCION, ENCONTRANDOME EN IGUAL SITUACION QUE EL

Dije más: No permito que ninguno de mis empleados ni de mis parientes reclame una ofensa, porque eso sólo a mi corresponde cobrarlo.– Estas manifestaciones mías fueron oídas por más de seis personas, que se hallaban en la sala contigua a mi despacho

POR SI EL SEÑOR SANZ, NO ENTENDIO, O NO QUISO ENTENDER MIS PALABRAS, SE LAS REPITO AHORA EN ESTA FORMA A QUE EL ME HA OBLIGADO.

Así dice el Director de LA TRIBUNA, General José María Pinaud

La tarde del martes, de esto hace dos días, encontrándome en mi despacho con don Mariano Hernández, se presentó don Rodrigo Acuña para decirme que don Mariano Sánz, a quien jamás había visto en mi vida, quería saludarme y hablarme de un asunto. Le dije que lo hiciera pasar. Entrado ya en mi oficina el señor Sánz le pregunté qué deseaba, contestándome que obtener algunos datos de la persona que suscribió una tarjeta aparecida en "La Tribuna" de ese mismo día. Le dije que tal vez en la confederación de trabajadores le podían dar informes, y que si era para alguna responsabilidad, y no la conseguía, tendría la mía porque ya los del Diario de Costa Rica y La Hora habían llenado la medida de mi paciencia en la persecución de que me hacían objeto gratuitamente, irrespetando un dolor que no es ni menos respetable ni menos intenso que el del señor Ulate, para el que si exigen respeto y consideración. Le dije además que no permitía que se continuara en esa ingrata tarea, porque al señor Ulate los que lo mortificaban le cobraban cuestiones políticas, y que a mí, en cambio, eran los propios periódicos de este señor los que estaban, por mezquindades, persiguiéndome.

Le agregué, antes de que se retirara, que yo no permitía que subalternos ni parientes míos cobraran ofensas en mi contra porque ésto sólo a mí me correspondía hacerlo. De manera que ni vino el señor Sánz a pedirme responsabilidades, ni tampoco me las exigió cuando se las ofrecí. Estas manifestaciones hechas por mí en forma vehemente fueron escuchadas por más de seis personas que se hallaban en la sala contigua a mi despacho.

Por si el señor Sánz no entendió, o no quiso entender, mis palabras, se las repito ahora en esta forma a que él me ha obligado con motivo de una publicación hecha ayer en Diario de Costa Rica y en que consigna conceptos que no se ajustan a la verdad, acerca de su presencia en esta casa de "LA TRIBUNA".

José María Pinaud

Granos, Eczemas, Sarpullidos

y toda clase de enfermedades de la piel desaparecen con GRANOL, una pomadita que es una maravilla.

GRANOL no escuece ni irrita; tampoco mancha la ropa. La Pomada GRANOL la puede comprar todo el mundo y en todas partes se consigue.

Predícese que dentro de diez o quince días....

(*Viene de la pág. UNO*) — y cuérdan en poder de los aliados de un momento a otro. Los pachos oficiales dicen que los alemanes disparan proyectiles contra Inglaterra en rápida sucesión como si quisieran aprovecharlos mientras les quede tiempo. En el frente central opera el primer ejército norteamericano al mando del teniente general Courtney Hodges al que se debió la ocupación de Chateau Thierry y Soissons ya anunciada anteriormente y la conquista de Lison lograda hoy. El traslado del primer ejército al este del frente recién dado a conocer se efectuó hace varios días en el mayor secreto. En cuanto a las acciones del tercer ejército estadounidense se informa que Patton envía rápidamente sus tanques hacia el este en dirección de la frontera alemana de la zona Metz. Se cree que sus avanzadas ya han llegado más allá de Reims y quizás también al este de Troyes y que se encuentra a menos de 125 kms. del territorio alemán. Cuatro ejércitos aliados avanzan ahora sobre un frente casi de 400 kms. A la derecha del primer ejército norteamericano que está en el centro de la línea opera el tercero norteamericano y a su izquierda atacan primero canadienses y segundo los británicos entre los cuales hay unidades polacas, holandesas y belgas. Los aliados aplastan los pequeños bolsones de resistencia anemiga y anuncian que el decimoquinto ejército alemán, única semblanza de fuerza organizada que queda de la wehrmacht en el frente occidental se retira apresuradamente hacia la línea Maginot para evitar que lo aislen. Aparentemente los alemanes perderán la costa desde donde lanzan los robots por evacuación y sin lucha.

REFUERZOS ALEMANES PROCEDENTES DE ITALIA LLEGAN A FRANCIA

ROMA, 20, UP—Los alemanes empleando refuerzos procedentes de Italia desalojaron a los norteamericanos de Brianconi, situada a ocho kilómetros de la frontera italiana. Los norteamericanos sólo se retiraron hasta los suburbios de la ciudad. La semana pasada aviones de reconocimiento aliados informaron que dos divisiones blindadas alemanas se dirigían a Francia desde la zona de Turín. Tropas de Estados Unidos avanzaron hacia el este por la Riviera y llegaron al río Var sobre un frente de 24 kms. Un despacho de frente expresa que los alemanes habían fortificado el Var convirtiéndolo en su principal línea de defensa delante de Niza. En el curso del último avance los norteamericanos ocuparon Saint Jeannet, nueve kilómetros al noroeste de Niza y Saint Laurent en la desembocadura del Var. Mediante avances por el este y el oeste de Roda no los norteamericanos tomaron Valreas 20 kms. al sudeste de Montelimar, en tanto las tropas francesas que avanzan hacia el sudeste de Francia y la frontera española llegaron a Bagnole situada 45 kms. al sudoeste de Montelimar. Al noroeste de Montelimar los norteamericanos ocuparon Grane, 12 kms. al oeste de la confluencia de los ríos Rodano y Drome y luego cruzaron el Drome para apoderarse de Alfex, situada 4 kms. al norte de Grane y con esa maniobra se eliminó un saliente alemán dentro del triángulo formado por dichos ríos. Asimismo los yanquis avanzaron en la zona de Loriol, 5 kms. al este del Rodano. En dicha zona esta noche se lucharía intensamente.

HITLER SUFRE UNA DE LAS MAS GRANDES DERROTAS CON LA PERDIDA DE PLOESTI

MOSCU, 30, UP— Poderosas fuerzas soviéticas tomaron por asalto los grandes yacimientos petrolíferos de Ploesti y avanzaron hasta 27 kms. de Bucarest tomando a la vez 15 mil prisioneros. Durante el avance los rusos ocuparon más de 200 poblaciones y entre esos 15.000 prisioneros se encuentran un comandante de cuerpo de ejército y 3 comandantes divisionales germanos. El número de prisioneros alemanes aumenta hora tras hora mientras los soviéticos avanzan entre los demolidos defensas alemanas para establecer enlace con las tropas rumanas que resisten dentro de Bucarest donde atacan a los germanos. Ploesti fué conquistado como consecuencia del avance de 60 kilómetros por los tanques, caballería e infantería del mariscal Malinovsky al cumplir se el duodécimo día de la extraordinaria ofensiva rusa en Rumania. La victoria soviética es uno de los más rudos golpes para Hitler pues cadúcase que los grandes yacimientos petrolíferos de Rumania, producían 5 millones y medio de toneladas de combustible anuales. El mariscal Stalin anunció la conquista soviética en una orden del día diciendo: con la ocupación de las ciudades de Buzau y Ploesti ha sido completada la liberación de regiones petrolíferas de Rumania de invasores alemanes. Doscientos veinti y cuatro cañones de la capital soviética dispararon 20 salvas para celebrar la victoria. Existiendo 7 grandes refinerías de petróleo

PASA a la pág. 8.

La política de la Secretaría de Trabajo....

(*Viene de la pág. UNO*) — misma siempre hemos sido atendidos de inmediato y con atención que agradecemos. Concretando en tesis general lo que nos tiva su telegrama, hemos de agregar: La política seguida por la Secretaría del Trabajo que le ha venido sirviendo de norma para las interpretaciones, resoluciones y consejos sobre el difícil y complejo problema de comprensión, y adaptación de la reciente Legislación Social, ha sido la de ajustarla a la mayor equidad y justicia posibles en resguardo de la necesaria armonía y equilibrio que debería existir entre el Capital y el Trabajo. Actitud de conciliación desgraciadamente interferida de continuo por la ignorancia y la intranquilidad de espíritus reaccionarios o lo que juzgamos más grave: por la intervención bastarda de intereses políticos o de grupo, en lo que solo debiera de ser instrumento incomovible de justicia y reivindicación, que en manos honradas, comprensivas, ajenas a todo prejuicio, dan seguridad de bienestar y de desfensa de los sagrados derechos e intereses económico-sociales del verdadero pueblo trabajador de nuestra Costa Rica. Pretendo haber satisfecha su pregunta y permítame suscribirme su estimador y amigo,

(f) Mariano Cortés

La política de la Secretaría de Trabajo....

TELEGRAMA

Alajuela, agosto 22 de 1944.

A Sr. Miguel Brenes Gutiérrez, Ministro de Trabajo

Justicia y ecuanimidad es lo que he encontrado en Ud. cada vez que he acudido a solicitarle interpretaciones al Código del Trabajo. Con respecto al salario mínimo, para este Cantón fijado en cuarenta céntimos la hora, deseo decirle que esa suma es la que pagábamos desde hace casi un año y que otro dato tuve en motivo de la difícil situación por que atraviesa la clase asalariada. Atentamente.

Franklin Fernández

CARTA

San José, 22 de agosto de 1944

Lic. don Miguel Brenes Gutiérrez, Secretario de Estado en el Despacho de Trabajo

En contestación a la pregunta que Ud. se sirve hacerme en telegrama de ayer, me es grato ratificar por este medio mi opinión que le di sobre la fijación del salario mínimo para la agricultura en el Cantón de Turrialba o sea que el Poder Ejecutivo procedió en forma muy justa, equitativa y sin causar perjuicio de ningún género a los agricultores de aquella región del Sur.

Soy de Ud. muy atento y seguro servidor.

(f) Tobías Umaña Jiménez

CARTA

Turrialba, 29 de agosto de 1944.

Lic. don Hernán Bejarano Oficial Mayor de la Secretaría del Trabajo y Previsión Social.

San José

Estimado señor amigo:

Por haber estado ausente de este lugar no había contestado su atento telegrama del 21 de los corrientes. En referencia a su pregunta debo manifestar en nombre de la firma Rojas-Cortés, S. A., que en las ocasiones que hemos recurrido a esa Secretaría en relación con funciones de la misma siempre hemos sido atendidos de inmediato y con atención que agradecemos. Concretando en tesis general lo que nos tiva su telegrama, hemos de agregar: La política seguida por la Secretaría del Trabajo que le ha venido sirviendo de norma para las interpretaciones, resoluciones y consejos sobre el difícil y complejo problema de comprensión, y adaptación de la reciente Legislación Social, ha sido la de ajustarla a la mayor equidad y justicia posibles en resguardo de la necesaria armonía y equilibrio que debería existir entre el Capital y el Trabajo. Actitud de conciliación desgraciadamente interferida de continuo por la ignorancia y la intranquilidad de espíritus reaccionarios o lo que juzgamos más grave: por la intervención bastarda de intereses políticos o de grupo, en lo que solo debiera de ser instrumento incomovible de justicia y reivindicación, que en manos honradas, comprensivas, ajenas a todo prejuicio, dan seguridad de bienestar y de desfensa de los sagrados derechos e intereses económico-sociales del verdadero pueblo trabajador de nuestra Costa Rica. Pretendo haber satisfecha su pregunta y permítame suscribirme su estimador y amigo,

(f) Mariano Cortés

EL BANCO NACIONAL DE SEGUROS

avisa a sus estimables clientes asegurados y al público en general, que a partir del 1º de Setiembre de 1944, y hasta nuevo aviso, los únicos

Agentes debidamente autorizados

para solicitar pólizas de las que ofrece el Banco son:

Autorización Nº	Nombre del Agente:	Dirección:	Autorizado para colocar seguros de:
02	Guillermo Valverde C.	San José	Vida - Incendio
02	Víctor M. Castro Muñoz	San José	Vida - Incendio
04	Manuel Gutiérrez Ochoa	San José	Vida - Incendio
05	Luciano Ferreto Segura	San José	Vida - Incendio - Automóviles
06	Mario Cordero Fonseca	San José	Vida - Incendio - Riesgos Profesionales - Automóviles
07	Carlos Lucke Quirós	San José	Vida - Incendio
08	Fernando Vieto Price	San José	Automóviles
11	Marcial Castro Muñoz	San José	Vida
12	Félix P. Martínez Leclair	San José	Vida - Incendio
14	Manuel Goyenaga Meléndez	San José	Vida - Incendio
15	Manuel A. Argüello Montero	San José	Vida
16	José Vicente Anglada Roig	San José	Vida - Incendio - Automóviles
17	José A. Coronado Alvarado	San José	Incendio - Riesgos Profesionales Automóviles
18	Carlos Calvo Fernández	Alajuela	Vida - Incendio - Riesgos Profesionales
19	Gabriel Castro Muñoz	San José	Vida
20	Jorge Gallegos Iglesias	San José	Vida - Incendio
21	Luis Vargas Vargas	Heredia	Vida - Incendio - Riesgos Profesionales
22	Juan Casalvolone Fait	Puntarenas	Vida - Incendio - Automóviles Riesgos Profesionales - Marítimo
23	Enrique Alvarez Zavala	Puntarenas	Vida - Incendio - Riesgos Profesionales
24	Heliodoro Andrés Herrera	Limón	Vida - Incendio - Riesgos Profesionales
25	Francisco Urbina Bermúdez	Limón	Vida - Incendio
26	Clemente Cuadra Argüello	San José	Vida
27	Jaime Pacheco Ramírez	Puntarenas	Vida
28	Agencias Cañas Hnos.	San José	Marítimo
29	International Agencies	San José	Marítimo
30	Federico Solórzano y Co.	San José	Marítimo
31	F. J. Alvarado y Co. Sucs.	San José, Limón Puntarenas	Marítimo
32	José M. Cañas Alvarez	San José	Vida - Incendio

Los señores Agentes incluídos en la lista anterior, deben mostrar al cliente la autorización o libreta de identificación extendida por el Banco, que los faculta para colocar SOLAMENTE las clases de seguros indicados en ella.

A LAS CUATRO DE LA TARDE DEL 15 DE SETIEMBRE, EL SEÑOR PRESIDENTE PLICADO LEERA LAS ACTAS DE LA INDEPENDENCIA

ANTE TODOS LOS REGIDORES MUNICIPALES DE COSTA RICA REUNIDOS A ESA HORA EN EL TEATRO NACIONAL LEERA ESE TRASCENDENTAL DOCUMENTO HISTORICO, LO MISMO QUE EL ACTA DEL PROTOCOLO DE LIMITES SUSCRITO ENTRE COSTA RICA Y PANAMA

Por ser nuestros gobiernos locales los que estuvieron más de cerca con los patrióticos movimientos de aquellos días gloriosos de nuestra emancipación política, espera que esa Honorable Corporación Municipal estará presente en ese acto de tan alto sentido nacional. — Esta inspección de Hacienda Municipal aprobará con mucho gusto aquellos presupuestos extraordinarios que se acuerdan para sufragar los gastos de traslado y permanencia de los señores regidores que con el objeto indicado vengan a esta capital —

"LA TRIBUNA" SUMINISTRA LA INVITACION OFICIAL QUE LA INSPECCION GENERAL DE HACIENDA MUNICIPAL ENVIO A TODOS LOS MUNICIPIOS Y CONSEJOS DE DISTRITO DE LA REPUBLICA

La iniciativa del señor Inspector con demostraciones de simpatía por general de hacienda municipal, nuestro querido compañero don Ser, tratándose como se trata y afectuoso amigo don Eulogio de de un acto de hondo sentimiento Calvo, para reunir el próximo 15 de Setiembre un congreso de municipalidades en San José, con gún costarricense puede mostrarse indiferente.

La iniciativa del señor Inspector con demostraciones de simpatía por general de hacienda municipal, nuestro querido compañero don Ser, tratándose como se trata y afectuoso amigo don Eulogio de de un acto de hondo sentimiento Calvo, para reunir el próximo 15 de Setiembre un congreso de municipalidades en San José, con gún costarricense puede mostrarse indiferente.

Nacional de la Patria, ha sido Quizás será este acto el más recogida en todos los círculos enormemente significativo de políticos y sociales de la República todos los que se preparan este año para celebrar el Día de la Independencia Nacional.

Basado de la iniciativa a los hechos, con la diligencia y acuciosidad en el proverbiales, el señor Calvo ha enviado ya una invitación oficial a todos los municipios y consejos de distrito de la República para que se hagan presentes el 15 de setiembre en esta capital.

Además, se han girado instrucciones a todos los municipios para que dispongan de su viaje, autorizando la Inspección General de Hacienda Municipal la elaboración del presupuesto extraordinario que ha de sufragar los gastos de los regidores que vendrán a la capital.

Muy gentilmente, la compañía TACA, identificada ya a nuestros sentimientos patrios, ha hecho saber al señor Calvo que ha concedido una rebaja del 25 por ciento en el valor de pasajes de avión para aquellos regidores que necesiten usar los servicios de la TACA para su traslado a San José. La invitación dirigida a todos los municipios y consejos de distrito de la República dice así:

"Para conmemorar nuestra Independencia Nacional, así como para celebrar el trascendental acto de la firma del protocolo de límites entre Panamá y Costa Rica por este medio me permito invitar a la Honorable Corporación Municipal de ese Cantón para que concurra, en unión de las demás Municipalidades de la República, a la Sesión Solemne que se celebrará a las cuatro de la tarde del próximo 15 de septiembre en el Teatro Nacional de esta capital, en la cual el Sr. Presidente de la República dará lectura a las actas de nuestra Independencia y a la del tratado [illegible] que inspiró en un sentimiento de solidaridad continental han firmado las Repúblicas de Panamá y Costa Rica."

Por ser nuestros gobiernos locales los que estuvieron más de cerca con los patrióticos movimientos de aquellos gloriosos días de emancipación política, espero que la Honorable Corporación Municipal de ese Cantón estará presente en este acto de tan alto sentido nacional. La Inspección de Hacienda Municipal aprobará con mucho gusto aquellos presupuestos extraordinarios que se acuerden para sufragar los gastos de traslado y permanencia de los señores Regidores que con el objeto indicado vengan a esta capital. Atentamente,

EULOGIO CALVO,
Inspector General de Hacienda Municipal

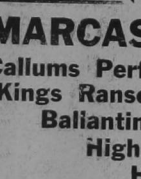

LOS MEJORES LICORES
Pregúntele al que los toma

WHISKY

8 MARCAS DE CONFIANZA

McCallums Perfection
Kings Ransom-(De 20 años)
Baliantine's
Highland Patriot
House of Lords
Old Taylor
Mount Vernon
Old Overholt

LA CENTRAL DE LICORES

TROPICAL COMMISSION Co.
Sigurd Roy
Teléfono 3432 • FRENTE A LA BIBLIOTECA NACIONAL • Apartado

Lleve sus niños al

HOTEL MARBELLA (BOCA DE BARRANCA)
para que gocen de las delicias del mar y respiren el aire yodado que les da vida y salud
PIDA INFORMES AL TELEFONO 3144

DENTRO DE 15 DIAS ESTARAN LOS ALIADOS EN LA FRONTERA ALEMANA

Cuartel general del primer ejército norteamericano en Francia — Numerosas columnas norteamericanas avanzan en dirección general al nordeste de Pontaise, París y Chateau Thierry. Hace pocas horas los alemanes lanzaron tres contratagues en Pontoise, sobre el río Oise, aproximadamente 18 kms. al noreste de París, sin obtener resultado alguno. Al mismo tiempo el profundo avance hacia Laon en el curso de la carretera a Saissons llegó a los alrededores de Leplessis Belleville, 24 kms. al nordeste de París constituyendo una seria amenaza para las fuerzas alemanas que, según informes, todavía resisten en el bosque Chantilly al noroeste de París desaparece la resistencia alemana ante el avance de la columna norteamericana. Se desarrolla ahora la fase preparatoria del avance hacia Alemania. En esta fase las fuerzas nazis están en proceso de aislamiento en sectores separados al presionar los aliados su marcha hacia el Reich.

Sobre la base del progreso actual puede predecirse que los aliados llegarán con grandes fuerzas a la frontera alemana dentro de los próximos diez o 15 días.

Este documento es propiedad de la Biblioteca Nacional "Miguel Obregón Lizano" del Sistema Nacional de Bibliotecas del Ministerio de Cultura y Juventud, Costa Rica.

ESPLENDOR EXTRAORDINARIO TENDRA LA PASADA DE LA VIRGEN DE LOS ANGELES

Las más agraciadas y distinguidas señoritas de la sociedad cartaginesa y josefina, saldrán en esta fastuosa celebración religiosa representando a todas las Vírgenes de todos los países americanos de habla española

EL NUMERO DE ANGELES QUE PARTICIPARAN EN ESTA PROCESION PASARA DE SESENTA Y DE 100, las VIRGENES

La celebración de la Pasada de la Virgen de los Angeles, que se verificará el sábado próximo 2 de Setiembre en la ciudad de Cartago, es ya un acontecimiento religioso que reviste solemnidad grandiosa, no solo por la manifestación en sí de la devota admiración y amor religioso de los fieles, sino también por el lujo y brillo de la procesión, a la cual concurren fieles desde todos los rincones del país, del cual es patrona esta milagrosa imágen.

La procesión del próximo sábado revestirá características de extraordinario esplendor, pues las distinguidas damas cartaginesas que tendrán a su cargo la preparación de este acto de devoción y gratitud hacia nuestra santísima Patrona, han dispuesto grandes actividades y realizado lo humanamente posible para que la "Pasada" revista todo el glorioso esplendor que la liturgia demanda. Podemos asegurar que las más agraciadas y hermosas señoritas de la mejor sociedad cartaginesa y josefina, desfilarán en esta fastuosa procesión representando a las distintas vírgenes patronas de todos los países americanos de habla española.

El número de ángeles que pasará de los sesenta y de cien el de las vírgenes.

La primera lista de señoritas que participarán en la procesión de la Pasada de la Virgen, con sus respectivas representaciones, es la siguiente:

EL ROSARIO

1.—La Anunciación, Virginia Vollo;
El Angel, Diana Esquivel;
2.—Visita — La Virgen, Angélita Valverde;
Santa Isabel, Isabel Carazo;
3.—Nacimiento, Ma. de los Angeles Ortiz;
4.—Presentación — La Virgen, Ma. del C. Coto;
Anciano Simón, Luis Gmo. Ramírez S.;
Profetiza, María Eugenia Coto;
5.—Perdida en el Templo — El Niño, Flora Cristina Echeverría;
El corazón, Yvonne Hasbun;
7.—La Cruz, Elizabeth Arias;
8.—Las Tres Avemarías, Ma. de los A. Morúa;

LAS LETANIAS

1.—Santa María, Zoila Rosa Gutiérrez;
2.—Santa Madre de Dios, Nora García;
3.—Santa Virgen de las Vírgenes, Hilda Sáenz;
4.—Madre de la Divina Gracia, Elizabeth Bond;
5.—Madre Purísima, Cecilia Granados;
6.—Madre Castísima, Hilda Mata;
7.—Madre Intacta, Virginia Mata;
8.—Madre Incorrupta, Lolita Aguirre;
9.—Madre Sin Mancha, Cecilia Rojas;
10.—Madre Amable, Josefita Mata;
11.—Madre Admirable, Alicia Alvarado;
12.—Madre del Buen Consejo, Alexa Arias;
13.—Madre del Creador, Julieta Arias;
14.—Madre Del Salvador, Virginia Pacheco;
15.—Virgen Prudentísima, Julieta Meza;
Prudentes 1.—Hilda Vargas
" 2.—Vera Vaglio
" 3.—Isabel Solano
" 4.—Rosita Rey.
" 5.—Milfred Bond
" 6.—Yetty Garrido
" 77.—Flor de M. Rodríguez
" 8.—Dora E. Coto
" 9.—Rita Robles
" 10.—Flora Rey
" 11.—Lidiette López
16.—Virgen Digna de Veneración, Vilma Troyo
17.—Virgen Digna de Alabanza, Cecilia Albarracín;
Con los Angeles con corneta, Flora Emilia Vega Gutiérrez;
Con los Angeles con corneta, Georgina Oreamuno;
18.—Virgen Poderosa, Anita Rojas;
19.—Virgen Clemente Dinorah Orozco;
20.—Virgen Fiel, Amparo López;
21.—Espejo de Justicia Yolanda Matamoros;
22.—Trono de Sabiduría, Elisa Orozco;
23.—Causa de Nuestra Alegría, María Elena Valverde;
24.—Vaso Espiritual, Amalia Feoli;
25.—Vaso Honorable, Isabel Guevara;
26.—Vaso Insigne de Devoción, Norma Castillo;
27.—Rosa Mística, Rosario Gutiérrez;
28.—Torre de David: María Blanchini;
29.—Torre de Marfil, Lilliam Silesky;
330.—Casa de Oro Isabel Coto Fernández;
331.—Arca de Alianza, Ma. de los A. Meza;
32.—Puerta del Cielo, Marula Starke;
33.—Estrella de la Mañana, Marjorie Pirie;
34.—Salud de los Enfermos, Deyanira Robles;
Hna. de Caridad, Margarita Mata;
Enfermita, Enriqueta Santana;
35.—Refugio de los Pecadores, Julieta López;
Pecadora, Ana Isabel García;
36.—Consoladora de los Afligidos, Teresita Monge;
La Niñita, Nora Rosés;
37.—Auxilio de los Cristianos, Noemí Sancho;
Reina de los Angeles, ...
38.—Reina de los Patriarcas, Soledad Escalante;
Patriarcas Abraham, Hernán, Walter y Julieta Redondo;
Patriarcas Moisés, Ronald Evans;
39.—Reina de los Profetas, Alice Brenes;
Profeta Jacob Juan Antonio Echeverría;
Profeta Daniel, Miguelito Jiménez;
Profeta David, José Manuel Sáenz G.;
40.—Reina de los Apóstoles, Ligia López;
Apóstol San Pedro, José Miguel Bianchini;
Apóstol San Juan, Jaime Gonzalo Vargas;
41.—Reina de los Mártires, Ruth Sancho;
Mártires—Santa Julia, Fabiola Siles;
Santa Cristina, Cristina Vaglio;
Santa Lucía, Nora Alfaro;
Santa Juana, Marta Coto;
42.—Reina de los Confesores, Carmen Rojas;
Capuchino, Arnoldo Coto;
Sacerdote, Jorge Rey;
Dominico, Harry Sáenz Chacón;
43.—Reina de las Vírgenes, Virginia Chacón;
Vírgenes—Santa María, María Mejía;
Santa Inés, Jessie Schofield;
Santa Teresa, María Eugenia Hernández;
Santa Inés, María I. Cerdas;
Santa Paula, Helen Meneses;
44.—Reina de todos los Santos, María Picado;
Santas—Santa Isabel, Rosita Oreamuno;
Santa Catalina, Rosario Calvo;
Santa Eduvigis, Flor Coto;
Santa Cecilia, Claudia Echeverría S.;
45.—Reina Concebida Sin Pecado, Chepita Aria;
46.—Reina del Smo. Rosario, Cecilia Mata;
47.—Reina de las Ordenes Menores, Mireya Coto;
Novicia Thais Navarro;
Hermano Lego, Bernal Navarro;
48.—Reina de la Paz, Ligia Vollo;

. . . . . 3 VIRTUDES TEOLOGALES . . . . . .

Fe, Victoria Eugenia Saxe;
Esperanza, Cecilia Bianchini;
Caridad, Rosa Elena Patiño.

APARICIONES

FRANCIA

1.—Nuestra Señora de Lourdes, Ma. de los Angeles Aguilar;
Bernardita, Ana Luisa Gutiérrez;

MEXICO:

2.—Nuestra Señora de Guadalupe, Rosa Ma. Carazo;
Juan Diego, José Rafael Hernández;

COSTA RICA:

3.—Nuestra Señora de Ujarrás, Isabel Aguilar;
4.—Nuestra Señora de los Angeles, ...

ESPAÑA:

5.—Nuestra Señora del Pilar, María Rosa Peralta;

ARGENTINA:

6.—Nuestra Señora de Luján, Marta Mata Amador;

ESPAÑA:

7.—Nuestra Señora de la Macarena, Mary Hasbun;

PORTUGAL:

8.—Nuestra Señora de Fátima, Rosario Obando

CUBA:

9.—Nuestra Señora del Cobre, Elsa Vargas;

ITALIA:

10.—Nuestra Señora de Loreto, Noemí Pazos;
11.—Virgen del Mar Virginia Maroto.

ANGELES EN GENERAL

Arcángeles: San Miguel, Sara B. tres
San Rafael, Cecilia Pérez;
San Gabriel, Myriam Coto
Angel del Paraíso, Eliette Mata.
NUESTRA SEÑORA DE LOS ANGELES

Excmo. señor Presidente de la República.

LIC. DON TEODORO PICADO.

San José.

El pueblo está agradecido con usted por la libertad de comercio de los días domingos hasta las 12 h.

La mayoría del comercio de esta ciudad le pedimos con todo respeto la continuidad de la Ley vigente.

No es cierto lo que publicaron en el Diario de Costa Rica de hoy los señores Anís Halabi, Claudio Hernández y Fernando López. Los cierristas son un número muy reducido.

De usted con todo respeto, por la mayoría del comercio de la ciudad de Cartago,

ARTURO PACHECO SAENZ.

Ese dolor en la nuca se alivia muy ligero con

KINOCOLA

de venta en todas las boticas

Reconstituyente poderoso del cerebro, reconocido por la ciencia médica

LABORATORIOS BOTICA FRANCESA, S.A. Fundados en 1868

QUE QUITE MIS CAMIONES DE LA LINEA DE LA Y GRIEGA ME EXIGE EL JEFE DE RACIONAMINTO DE LA GASOLINA

SOLO CON ESA CONDICION ME DARA SU OFICINA, ME DIJO, LA GASOLINA Y EL ACEITE DISSEL A QUE TENGO DERECHO. — SE TRATA DE UNA RESTRICCION A LA LIBERTAD DE TRANSITO Y YO SOMETO EL ASUNTO AL SEÑOR PRESIDENTE DE LA REPUBLICA —

Actitudes arbitrarias como ésta desdicen mucho de la tradicional libertad de tránsito de que gozamos los costarricenses. — El director de tránsito me ha dicho que esa dirección no interviene sobre cuáles empresarios pueden intervenir con sus servicios en aquellas o estas líneas de pasajeros —

DICE A "LA TRIBUNA" EL EMPRESARIO DON FERNANDO CASTRO

Estuvo ayer en nuestras oficinas el empresario don Fernando Castro, quien refiriéndose a un procedimiento del jefe de la oficina del racionamiento de la gasolina nos hizo estas declaraciones:

—Desde hace algunos meses debido a la deficiencia de otras empresas y con el objeto de colaborar al mejor servicio público, tengo trabajando varios camiones de pasajeros entre veleados en la línea de la Y Griega. Ayer cuando me presenté a la oficina de racionamiento de la gasolina retirar los cupones correspondientes a esos camiones, el jefe de la oficina me manifestó que se me daría la gasolina y aceite Dissel siempre y cuando yo retirara mis camiones de esa línea. Le dije que no me explicaba el procedimiento pues las atribuciones de esa oficina no eran las de decir cuáles empresarios nacionales eran los que debían trabajar en estas o aquellas líneas de transporte y que yo le pedía se me diera la gasolina a que tenía derecho. Como no accedió visité al director general de tránsito quien me informó que la dirección a su cargo no intervenía en esos asuntos y que podían hacer servicio en las diversas líneas de camiones de pasajeros los ciudadanos que quisieran. Más me extraña entonces el procedimiento del jefe de la oficina de racionamiento, sobre todo en un país como el nuestro en que existe libertad de tránsito que no puede estar supeditada a los caprichos del Sr. Jefe de esa oficina. Estoy seguro que esas actitudes del jefe de la oficina de racionamiento de la gasolina son muy suyas y por tales razones yo he recurrido a mi abogado para que formule la correspondiente acción ante la junta de defensa económica. Creo que la junta no permitirá actitudes como las de ese funcionario que no decidió mucho de nuestra tradicional libertad. En todo caso se someto esta restricción a la libertad de tránsito al señor Presidente de la república, ya que me hace sospechosa la actitud del jefe de aquella oficina, que está procediendo en una forma arbitraria y salida de todos los cánones legales.

LA EXPOSICION DE HOY EN EL TEATRO NACIONAL

Los cuadros que se están exhibiendo de la artista pintora costarricense Pachita Crespi, revelan ya la madurez de un estilo, de lo que podría llamarse "su modo de ver y de sentir la realidad ambiente". Se observa en esas obras expuestas, la lucha constante, inquebrantable, por una superación en los medios técnicos de expresión, toda vez que Pachita ha querido desprenderse entre los artistas de vanguardia, por lo vigoroso de estilo pictórico, por su interpretación y representación sincretizada del paisaje y de la humanidad subtropicales. Tarea difícil y de tenacidad heroica, porque se tropieza con la incomprensión más generalizada, ya que en nuestros medios sociales son muchas las personas que tienen del arte pintural una concepción errónea, o simplemente absurda, que concepúa al cromismo y la exactitud fotográfica como los signos de la más acabada realización artística.

Como ALL, estos nuevos cuadros de Pachita demuestran, en relación con los anteriores que he visto de esta incansable devota de las escuelas modernas, un progreso incuestionable. Sus figuras humanas, tienen un mayor equilibrio, una fuerza más sobria en la expresión, una visible "vida interna"; en el paisaje, la señorita Crespi revela una mayor profundidad de visión y de síntesis, una mayor firmeza y decisión en el colorido, como puede observarse en el cuadro "el hombre y el caballo", admirable por la síntesis del trópico, el hombre—amarillo pálido— montado en su caballo—y generación desdibujada de la estampa equina— que representan la extenuación humana y animal, frente a la voracidad invisible de la jungla, entre la vegetación espléndida y repunte en los más inusitados colores, que el sol abrillanta y consume. El hombre— peón nuestro, mal alimentado, cuyo pigmento de la piel colorea el paludismo o las fiebres negras— y el ruco—, con su degeneración física— contrastan con el esplendor primaveral que los circunda y envuelve con sus mil deletéreas influencias, con las sensaciones profundas del abismo. Lujuria y muerte, exceso de savia y mortal ansiedad, la antinomia de las tierras bajas, de suampos y de tenacidad inextinguible. Y eso lo ha logrado expresar en su cuadro la señorita Crespi.—A. Z.

Mañana pronunciará S. S. el Papa el más....

(Viene de la pág. UNO)

curso de Pío XII en todo su relajado espiritual".

Como se comprenderá, va a hablar la cabeza visible de la Iglesia sobre el tema de la guerra, cuando esta precisamente al entrar en su quinto año, va entrando también en su etapa final con la evidente derrota de las potencias antiestatistas del nazismo, para el cual no hay más que una salida: la rendición incondicional para edificar sobre esa rendición incondicionada, un mundo más acorde con los principios de la democracia funcional inspirada en los postulados sociales de la iglesia.

Los círculos democráticos de todo el mundo, incluyendo los de Costa Rica, donde se podrá oír la voz del Vaticano, esperan con ansiedad las palabras de S. S. el Papa.

El Sumo Pontífice comenzará a hablar a las siete y media, hora del Vaticano. Lo oiremos.

SECRETARIA DE AGRICULTURA E INDUSTRIAS

Departamento Nacional de Agricultura

El Departamento Nacional de Agricultura está en condiciones de ofrecer amplios servicios a los agricultores de Costa Rica.

Esta Institución coopera activamente a ganar la batalla de la producción en que está empeñada la Secretaría de Agricultura e Industrias.

La Secretaría de Agricultura cuenta con un organismo técnico de señalado prestigio, integrado en la actualidad por 13 secciones bien acondicionadas y con un personal capacitado para colaborar eficientemente en la solución de los múltiples problemas con que tropieza el agricultor nacional.

DIRECTOR: INGENIERO AGRONOMO: *RODRIGO CASTRO ESQUIVEL*
SECRETARIO: INGENIERO AGRONOMO: *CARLOS A. REYES CAJAS*

Servicio Experimental:

Ingenieros Agrónomos: Rodrigo J. Pinto, Miguel Angel Quirós y el Maestro Juan José Gutiérrez. Tramita toda clase de consultas referentes a abonamientos, cultivos (sus sistemas), injertos, podas, etc., Hace visitas a fincas aconsejando al agricultor sobre las prácticas de cultivo más adecuado a las condiciones.

Servicio de Química Agrícola:

Lic. Francisco Sancho J. Hace los análisis de abonos, forraje, productos alimenticios, etc. Atiende todas las consultas que se formulen sobre estos aspectos.

Servicio de Sanidad Vegetal:

Ingeniero Agrónomo Raúl Granados G. Tiene a su cargo el estudio y control de las enfermedades que azotan a los cultivos. Hace visitas de inspección a las fincas y también tramita todas las consultas que se le formulen sobre este particular.

Servicio de Patología Animal:

Ingeniero Agrónomo Carlos Chavarría A., quien tiene largos años de práctica en el estudio de los parásitos que atacan al ganado. Atiende cualquier consulta sobre este aspecto de la ganadería nacional. Además hace análisis de heces, sangre, pus, etc.

Servicio de Geología:

Señor Alfonso Segura P. y don Oscar Vargas V. Hace la determinación de minerales y rocas con miras en su explotación económica. Está visitando constantemente las zonas del país en busca de ejemplares para completar la colección de rocas de Costa Rica.

Servicio de Entomología:

Doctor Alejandro Bierig, cuya labor en Costa Rica ya es bien conocida por los agricultores en sus campañas contra la langosta, las hormigas y todas las demás plagas que afectan a los cultivos. Hasta el momento han sido destruidos 200 hormigueros en diferentes localidades del país.

Servicio de Conservación de Suelos:

Ings. Agr. Luis Arturo Fernández y Alberto Sáenz M. Aquí se hacen los análisis mecánicos y fisicoquímicos del suelo. Se aconseja al agricultor sobre las mejores prácticas de cultivo para impedir la erosión y se tramitan todas las consultas que al respecto se formulen. Están confeccionando planes para el control de la erosión en Costa Rica.

Servicio de Publicaciones y Biblioteca:

Señor Manuel Murillo Ch. 106 publicaciones de índole agrícola han sido hechas por el Departamento Nacional de Agricultura. Recibe canje de 450 instituciones del extranjero. Dispone la biblioteca de 20 mil artículos sobre diversos temas de carácter agrícola. Para consulta de los agricultores y profesionales. 890 libros científicos están al servicio del público.

Servicio de Botánica:

Profesor Don José María Orozco C., uno de los más destacados hombres de ciencia en esta rama con que cuenta Costa Rica. Aquí se está formando el herbario nacional. Se atiende cualquier consulta sobre plantas industriales, medicinales, etc., También hace visitas a las fincas dando consejos al agricultor sobre diversos aspectos de la agricultura relacionados con la botánica. Atiende una sección especial donde se encuentra el jardín botánico.

Servicio de Péritos Veterinarios:

Ingeniero Agrónomo Edwin Navarro B. Atiende todas las consultas sobre enfermedades en los ganados, suministra los medicamentos y también tiene un cuerpo de Peritos Veterinarios que diariamente visitan las fincas ganaderas, vacunando contra aquellas enfermedades más corrientes en el país. 80.000 animales fueron vacunados el año pasado, y durante el año 1944, esa cifra será superada.

Servicio de Apicultura:

Orlando Muñoz B., atiende cualquier consulta sobre esta especialidad. Suministra implementos apícolas a precio de costo. Hace visitas de inspección a los apiarios del país cooperando con los apicultores en sus labores. Miles de cajas han sido instaladas hasta la fecha.

Servicio de Meteorología:

Doctor José Merino C. y señor Rodrigo Retana C. suministran cualquier informe sobre esta materia. Datos climatéricos, etc. Da a conocer diariamente la previsión del tiempo por medio de la radiodifusora La Voz de la Victor y por telégrafo.

Granja Avícola:

Señor Antonio Bazo Y. Atiende cualquier consulta sobre avicultura. La Granja del Departamento cuenta con animales de las razas New Hampshire y Leghorn blancas.

Contando con tierra y dinero, así como con ayuda técnica, la campaña de la producción será ganada en muy poco tiempo. – Señor Agricultor: consulte usted, seleccione sus semillas. Aproveche toda la tierra que tiene disponible. Cuente con los organismos que están en la obligación de ayudarle a triunfar, porque su éxito es el éxito de Costa Rica.

TELEFONOS 3307 - 3699 **SAN PEDRO DE MONTES DE OCA.**

Club Rotario

Sesión de hoy

11.30 A. M. — CLUB UNION

Dedicada al compañero

EUGENE DESVERNINE

que se ausenta la semana próxima para la República de Cuba, donde fijará su residencia.

La charla del día estará a cargo del rotario

FERNANDO MADRIGAL ANTILLON

versará sobre la CONFERENCIA MONETARIA recientemente celebrada en BRETTON WOODS, NEW HAMPSHIRE

Recepción de los nuevos socios:

CHARLES PINEO, clasificación: "Servicio Municipal de Aguas".

RALPH EDGECOMB, clasificación: "Distribución de Productos Refinados".

DAR DE SI ANTES QUE PENSAR EN SI — ROTARY INTERNATIONAL — SE BENEFICIA MAS EL QUE MEJOR SIRVE

EVITE MOLESTIAS causadas por los polvos y cosméticos que usted usa: estornudos, tos, piel rojiza, etc. Use los insuperables productos

MARCELLE

(Anti-Alérgicos, y diga adios a la ALERGIA)

Pidalos Farmacias López, Mariano Jiménez Juan B. Ortiz

Dist. Excl. F. CONTRERAS DAVILA & Cía. — Teléfono 1497

MUNDO SOCIAL

CUMPLEAÑOS

Hoy cuando la aurora asome en el Oriente anunciará un año más de ilusiones y de alegrías en la tierra, para la bella señorita Imelda Pérez, de cuyos ojos fulgurantes los luceros se robaron todos sus embrujos. En un ramillete de tulipanes y de violetas blancas "La Tribuna" le hace llegar sus gratísimas felicitaciones.

Srta. IMELDA PEREZ

CUMPLEAÑOS DE HOY

Hoy cumple años, la apreciable señora doña Elena Alvarado de Barrionuevo. "La Tribuna" la felicita con todo respeto.

Hoy celebran su natalicio el Presbítero don Rosendo de Jesús Valenciano, don Juan Mari Sorg Oreamuno de la ciudad de Heredia, con Jorge Chavarría Serrano, y don Remigio Carranza González. "La Tribuna" les desea muchas felicidades.

HOGARES DE PLACEBES

En esta ciudad se halla de gala con el nacimiento de un hermoso varoncito el estimable hogar de los jóvenes esposos don Rigoberto Chacón y de doña Margarita González de Chacón. "La Tribuna" les envía sus cordiales congratulaciones.

Aniversario de Bodas

DOÑA LUZ DE CASTILLO

Hoy cumplen un año más de vida conyugal, don Nestor Castillo competente fotógrafo de esta empresa y su gentil señora esposa doña Luz Jiménez de Castillo. Que la felicidad sea constantemente la reina de su hogar tan estimado, son los cariñosos votos que "La Tribuna" en el día de hoy.

HOY SALE PARA MEXICO EL ARTISTA DON LUIS FERON

Hoy sale por la vía aérea rumbo a la hermana república de Mexico el afamado artista don Luis Feron, quien se dirige al exterior en importante viaje. "La Tribuna" lo despide con deferente simpatía deseándole una feliz travesía, "La Tribuna" le desea gratísima y grata permanencia en la tierra de los palacios.

NATANIEL YELIMELEC

Con los nombres de Nataniel Yelimelec serán bautizados los gemelitos del hogar que forman doña Santiago Blanco y su estimable señora esposa doña Sina de Blanco. "La Tribuna" comparte con alegría su regocijo, deseándole toda clase de felicitaciones.

Cumpleaños de la más linda reina de las muñecas de Costa Rica

Carmen de María Jiménez Vicente es como una flor, y como una flor de primavera, blanca como el armiño y fina como un lirio del valle cumple 6 años hoy. Son seis años, o disgregándolo mejor, con seis pétalos de la luminosidad floral que es ella. Luce en el retrato un bellísimo traje de dama antigua con que fué proclamada por toda la concurrencia reina del regio baile infantil de fantasía realizado recientemente en el Teatro Nacional. Arrancada de algún cuento de los hermanos Grim, de alguna tierna fantasía de Perrault, o de meterse el cuento de las mil y una noches, en una de esas tardes, en un día de sol, por otro y las frondas de los árboles se iluminaran como pequeños de esmeraldas. Acaso en el aire la sostenga una clara de luna, acaso una alfombrada de angelitos diminutos como pulgarcitos con alas, maliciosos y risueños, la mantenga suspensa para que el aire la bese, y para que la mano del jardín la perfume y para que el sol la dore. Muñeca de bazar, sus ojos de cielo bello caen dulces y graciosos, hebras de ebano, rizos de fénix, perfume y noche, tranquila sobre su frente luminosa y clara como una alborada, en donde un trazo de crayón dibuja la fina curva de las cejas, bajo las cuales resplandecen, grandes, serenos, profundos, centellantes como estrellas, puros como en los cielos de montañas de los días sin nubes, los ojos grandes por donde se asoma su alma niña, diáfana y limpia como el corazón de los angeles. Es ella la preciosa princesita hija de don Tobías Jiménez Gargollo y de su elegante señora esposa doña Elita Vicente de Jiménez, brilla entre las bellas y por cuyas venas corra la sangre de dos destacadas familias de noble abolengo costarricense y honran el ambiente social del país. Sonríen sus ojos y sonríe su boquita pequeña, de labios golosos y rojos, bello rubí partido en dos, como dice Darío, o pequeñita rosa de dos pétalos. "La Tribuna" le desea a esta muñeca divina, que en su corazón reine siempre la felicidad y el amor.

Carmen de María Jiménez Vicente

Angelina Ghisellini de Amador e hijos, su madre, hermanos y demás familiares,

Invitan por este medio a sus amistades para la Misa de Requiem que se ha de celebrar mañana viernes, a las 7½ horas, en la Iglesia de la Dolorosa, en memoria de su querido esposo y padre

GUILLERMO AMADOR MONGE

con motivo del sentido novenario de su fallecimiento.

La asistencia a este acto piadoso consagrado a su memoria, comprometerá nuestra sincera gratitud.

San José, Agosto 31 de 1944.

EL DUELO DEL MUY ESTIMABLE HOGAR ARIAS - MONTEALEGRE

Desde ayer el muy honorable hogar del Licenciado don Ricardo Arias y su muy apreciable señora esposa doña Carmen Montealegre de Arias, se encuentra sumido en el más profundo dolor, con motivo de la prematura desaparición de su único hijo, el precioso chiquitín Carlitos Alberto.

Vino al mundo para aumentar las ilusiones y las alegrías en el corazón de sus dichosos padres quienes veían en Carlitos el más preciado objeto de todos sus afanes, de todas sus esperanzas; que iluminaba su alma con su sonrisa inocente que parecía destellos de luz vivísima que les hacía sentirse los seres más felices de la tierra. Apenas contaba cinco meses y la existencia había comenzado a tejer a su alrededor una alfombra matizada con las más bellas flores de la dicha una cruel dolencia lo arrebató de entre los mundo sumiendo a sus estimables padres en la más profunda pena.

"La Tribuna" envía por este medio la condolencia más sincera para los distinguidos esposos Arias Montealegre y formula sus mejores votos porque el Cielo les envíe pronto la gran resignación que necesitan para soportar tan inmenso pesar.

ONOMASTICO

DON RAMON LUIS LEON

Celebra su natalicio el infatigable empresario don Ramón Luis León, activo, luchador a quien "La Tribuna" envía sus atentas felicitaciones.

Gran REALIZACION

DE

MEDIAS

Y

Calcetines

VEA EN NUESTRAS VITRINAS QUE GANGAS

LA MEDIA

(Contiguo a Koberg)

Detallistas: En estos saldos hay partidas pequeñas, les conviene verlas.

Su Luna de Miel

Usted la pasará deliciosamente en el

HOTEL MARBELLA (BOCA DE BARRANCA)

El lugar más pintoresco de la República.

INFORMES AL TELEFONO 3144

Cumpleaños de una Amiguita de Puntarenas

HEDY HURT PHILLYPS B.

Como un botoncito de rosa mañanero luce en el retrato la simpática amiguita Hedy Hurt Phillyps B., hija de don Harry Hurt y de su estimable señora esposa doña Tony Phillyps de Hurt de la ciudad de Puntarenas. Ella cumple 6 años hoy y con el mismo motivo ofrecerá una fiesta en el puerto del Pacífico hasta donde "La Tribuna" le hace llegar sus felicitaciones cariñosas.

MEDIO AÑO

Su candor, su belleza y su hermosura de serafín, evoca a los ángeles que hicieron célebres los cuadros famosos de Murillo. — Alejandro Augusto Hutt el querido amiguito que es una esperanza en flor en el hogar de sus progenitores el contador de porista nacional don José Antonio Hutt y de su bella señora esposa doña Aurora Dorado de Hutt residentes en hermosa ciudad de México cumple medio año de nacido hoy. Vino al mundo en una fecha como esta y en un día iluminado por el sol de la esperanza y brillo en una cestita tejida con las bodas de la esperanza y de la dicha y de la fortuna, en aquella hermosa tierra donde se venera a la Virgen de Guadalupe. Alejandro Augusto es el nietecito menor de la respetable matrona doña Rosa Chaverri de Hutt q' ayer estuvo muy cumplimentada con ocasión de festejar la grata fecha de su santo. En el regazo de la amorosa abuelita "La Tribuna" deja un ramillete de pensamientos y hasta México le hace llegar a su nietecito un mensaje lleno de cariño, con el mismo viento perfumado que sopla en la Navidad al nacer el Niño Dios en medio de cantos de ilusión, de alegría y de amor.

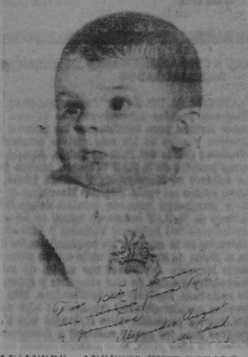

ALEJANDRO AUGUSTO HUTT DORADO

CONTINUA HOY LA GRAN REALIZACION DE LA TIENDA

VANITY SHOP

Edificio Torre del Oro, frente a la Iglesia del Carmen

VEA QUE PRECIOS:

VESTIDOS DE ₡ 15.00, ₡ 30.00, ₡ 40.00 y ₡ 50.00.

VESTIDOS EXTRANJEROS DESDE ₡ 50.00 HASTA ₡ 90.00.

Y todos los vestidos DE ELEGANTES MODELOS y ESTILOS NUEVOS, A MENOS DE COSTO.

CARTERAS de puro cuero legítimo, de primera calidad, de ₡ 60.00 y ₡ 50.00 a ₡ 32.00 (Una verdadera ganga).

SOMBREROS DE FIELTRO FINOS, un surtido grande a ₡ 5.00 y ₡ 10.00.

TELAS MUY FINAS A PRECIOS REBAJADISIMOS.

MEDIAS DE LA FAMOSA MARCA "REAL SILK" a ₡ 15.00.

GUANTES DE CABRITILLA, muy finos, a ₡ 10.00 par.

ROPA INTERIOR A PRECIOS DE COSTO.

MEDIAS DE SEDA PUNTO SESGADO A ₡ 5.50 PAR.

TRAJES ESTILO SASTRE, a ₡ 75.00 y ₡ 65.00.

ENAGUAS DE GABARDINA Y LANA MUY FINA, TODOS COLORES, A ₡ 20.00 Y ₡ 25.00.

LINDOS SACOS GUATEMALTECOS A ₡ 28.00.

MANTELES Y TAPETES MUY FINOS, AL COSTO.

ESTA ES LA MEJOR OPORTUNIDAD QUE BRINDA A SU ESTIMABLE CLIENTELA

VANITY SHOP

(Edificio Torre del Oro, frente al Carmen)

ELEGANCIA, LA CAMISA QUE MAS VISTE

Este periódico digitalizado pertenece a la Biblioteca Nacional "Manuel Obregón" del Sistema Nacional de Bibliotecas del Ministerio de Cultura y Juventud, Costa Rica.

No hay hora tan segura como la de un BULOVA

Unicos Distribuidores:
JOYERIA y RELOJERIA
Scriba y González

Predicen que dentro de diez o quince días grandes fuerzas.....

VIENE de la pág. 5.

en Ploesti algunas de las cuales perpetraban antes de la guerra a intereses norteamericanos y británicos y los yacimientos petrolíferos producían lo menos el 50 por ciento de los petrolos que necesita la máquina bélica nazi. Despachos recibidos en las primeras horas del jueves dicen que los rusos ya luchan en los suburbios de Bucarest.

LOS GUERRILLEROS CHECOS EMPRENDEN UNA GRAN OFENSIVA CONTRA LOS ALEMANES

LONDRES, 30. UP— Ayer cuando los alemanes iniciaron la ocupación de Eslovaquia tratando de salvar la unidad más septentrional de su bloque, grupos de guerrilleros y miembros del ejército clandestino checo comenzaron a actuar a la descubierta y les causaron resistencia. El alto comando militar eslovesloveno ha anunciado que se libran intensas luchas en las zonas de Zilina, Povska, Bystrica y Ceneign. En declaración oficial el gobierno de Checoeslovaquia exiado en Londres ha informado que todas las fuerzas que resisten a los alemanes por tenecen al ejército regular checoeslovaco y ha pedido a las autoridades militares aliadas que ayuden esas unidades

REVELOSE LA POTENCIALIDAD DE LA ESCUADRA NORTEAMERICANA

WASHINGTON, 30.UP— El secretario de marina Forrestal declaró que se ha triplicado el número de unidades de combate de la escuadra y armas aéreas, multiplicándose por veinte desde que comenzó la guerra europea hace 5 años que la ha convertido en el poder naval más grande de la tierra. Pero las tareas de la escuadra faltan mucho por completarse. En su informe sobre la expansión del poder naval norteamericano desde el primero de setiembre de 1939 revela: La escuadra ha aumentado en 65000 barcos con un desplazamiento total de nueve millones de toneladas; cerca del 37 por ciento corresponden a unidades de combate, 22 por ciento a barcos de desembarco y el resto a otros tipos de navíos. El total de unidades de combate portaviones, acorazados, cruceros, destructores, submarinos excede en mil cien en comparación con 383 hace cinco años. Ha erocibido 57000 aeroplanos, 20 veces el número que tenía la escuadra antes de comenzar la guerra. El total del personal de la escuadra, cuerpo de infantería, marina y guardacostas, es de tres millones setecientos diecisiete mil, en comparación con ciento cincuenta y dos mil ochentiseis antes de la guerra. Los gastos de la escuadra al año excelen 25 veces el presupuesto de 1939 y en los últimos cinco años se han autorizado gastos por más de 118 mil millones de dólares.

2 MILLONES DE HOMBRES TIENE ALEMANIA PARA OPONERSE A LAS VICTORIAS DE LOS EJERCITOS ALIADOS

LONDRES 30. UP Por Virgil Pinkley.— En vísperas de iniciarse el sexto año de guerra hitlera que trata desesperadamente de contener las ofensivas aljadas cada vez más vigorosas para derrotar a Alemania este año, debe operar con una enormemente sumamente debilitada que apenas alcanza a dos millones de hombres. Actualmen e el Reich tiene alrededor de 280 divisiones formadas cada una por un promedio de siete mil soldados, pese lo cual esas fuerzas se tambalean bajo los recios ataques en el frente ruso y en el frente occidental, en los cuales sumanse los intensos golpes aéreos y navales Alemania es capaz de resistir otro invierno más para llegar hasta la primavera pero carece de toda clase de materiales de guerra en abundancia para lograr aquel propósito y los alemanes carece ade poderío humano, tanques, cañones de autopropulsión, combustible, vehículos de transporte y aviones.

RECURRIRA ALEMANIA AL EMPLEO DE GASES?

NUEVA YORK, 31. UP— Noticias recibidas el miércoles de Londres y Estocolmo dicen que los alemanes dispónense a emplear gases venenosos contra los aliados como último recurso y que ya han sido enviados recipientes conteniendo gases a puertos alemanes en Holanda sobre la costa del Canal de la Mancha posiblemente para atacar Gran Bretaña. John Scott corresponsal de la revista Time en la capital sueca, dijo en una transmisión radiotelefónica por la cadena azul que un tren muy custodiado que se dirigía la semana pasada desde Alemania a Arnsta, en Holanda hacia la costa del Canal de la Mancha fue ametrallado por un avión a raíz de la cual gases se escaparon de cilindros perforados matando varios guardias que viajaban en el tren y causando daños a la cercana ciudad holandesa. Scott, que no dió la fuente de su información, añadió que supónese que ese gas tiene toxicos y terribles efectos contra los cuales son completamente inútiles las máscaras contra gases comunes y otros dispositivos protectores. Muchos trenes con nutrida guardia han pasado recientemente por Bélgica y Holanda hacia la costa del Canal. Con anterioridad Daily Mail informó que los germanos se disponían a usar gases venenosos como medio para obligar a los aliados a conceder condiciones de paz benevolas. Añadía que los fabricos de productos químicos de Bohemia y del norte de Italia trabajaban para cumplir pedidos secretos mientras otras fábricas alemanas trabajan día y noche confeccionando máscaras contra gases para los civiles y tropas.

LA BOLSA DE PARIS REABRIO SUS OPERACIONES

PARIS, 30. UP— La reapertura de la Bolsa de París corrió parejas con una demostración de simpatía a Max Jacob jefe de los comisionistas de la bolsa. Ayer hubo pocas transacciones debido a que muchos negociantes no pudieron acudir a la bolsa por falta de medios de transporte, sólo se efectuaron operaciones en acciones y títulos franceses.

RESISTENCIA ALEMANA EN CHABEUIL

ROMA, 30. UP— Oficialmente se informa que los norteamericanos han hallado recia resistencia en la zona de Chabeuil que está hacia 10 kms. casi al este de Valence y 16 al noreste de Alex.

CAMBIO EL VICEMINISTRO DE GUERRA NIPON

SAN FRANCISCO, 30. UP— La radio Tokio informó que el viceministro de guerra nipón, teniente general Koiji Tomiaga ha sido separado de su cargo y remplazado por el teniente general Kenshiro Shibayama. El teniente general Harutsugu Sugu fué nombrado director de la intendencia del ejército y el mayor general Suzutosuji fué nombrado jefe de la sección de asuntos generales de la intendencia del ejército.

ANUNCIOSE LA REORGANIZACION DEL MANDO DE LAS TROPAS ALIADAS EN FRANCIA

LONDRES, 30. UP— Círculos informados preveen que el comando de Eisenhower en un futuro cercano de extenderá para abarcar las fuerzas aliadas que avanzan desde Francia meridional en tanto Bradley y Montgomery serán colocados en un mismo pié de igualdad como comandantes del duodécimo y vigésimo primer grupo de ejércitos respectivamente, eliminándose el comando total de las fuerzas terrestres a cargo de Montgomery. La colocación de Bradley en la misma categoría que Montgomery no nada afecta ha dicho general británico por que sólo se trata de la materialización de un plan existente antes de la invasión de Francia de que cuando los norteamericanos en Francia supera sen mucho numéricamente a los británicos, aquellos serían puestos bajo el mando norteamericano. Se cree probablemente que el típtimo ejército será colocado directamente bajo el mando de Eisenhower en vez de incorporarlo al duodécimo cuerpo del ejército de Bradley.

REVELACION DE LOS TERMINOS DE LA CARTA DE FRANCIA

PARIS, 30 UP.—Por De Gaull, Círculos bien informados de esta capital indican que tan pronto estén en París todos los miembros del gobierno provisional francés de Argel, secretarios previsiones establecidos aquí entregarán poder. De Gaulle irá siendo jefe del gobierno; varios miembros del comité de Argel que actualmente tienen cargo de secretarios serán comisarios y otros que ahora pertenecen al consejo de resistencia probablemente pasará a ser miembros del gabinete aumentarán el número de la asamblea consultiva de Argel que teóricamente estaba formada por ciento dos delegados aunque en la práctica jamás llegóse a ese número; en la nueva asamblea habrá mayor cantidad de representantes del consejo de resistencia confirmándose que el gobierno de sea llamar a elecciones pero que no podrán realizarse mientras los alemanes tengan a su poder parte del territorio de Francia y no hayan regresado al país los prisioneros y deportados que encuéntranse en el Reich. Hasta entonces completaráse la nueva asamblea con la idea de representar a todo el pueblo de Francia lo más exactamente que sea posible.

Uno de los dirigentes de la resistencia francesa durante ocupación alemanes que probablemente tendrá figuración prominente en la política futur. de Francia es Georges Bidault presidente del consejo nacional de resistencia Bidault es practicamente jefe de varios centenares de miles de hombres y mujeres que prepararon la liberación y es gran de su popularidad entre ellos. Viene en cargo desde agosto de 1943. ocho antes del armisticio de 1940 fue tomadodl privilegio por los alemanes pero despues en libertad en julio de 1941 y vino a París donde púsose en contacto con todos los organizaciones Birault, que tiene 45 años, sido antes director del diario Kambe y en lo que respeta la política, había pertenecido al partido demócrata cristiano. La primera reunión del comité nacional de resistencia efectuose en París en mayo del año pasado. Más tarode su fundidor fué apresado por la gestajo y remplazólo Bidault. Desde entonces, aunque los alemanes seguianle sus pasos de cerca el organismo aceptoelles pada reunióse una o dos veces por semana pero nunca en el mismo lugar. Gracias a Bidault coordináronse todos los esfuerzos de los patriotas y tomáronse cuidadosamente el plan de acción si bien no obstante todos las precauciones tomadas, la gestapo arrestó y deportó al Reich cerca del cincuenta por ciento de los miembros del comité nacional. En marzo de este año el consejo de resistencia completó su programa general conocido como Carta de la Resistencia o Carta de la Nueva Francia. La primera parte, cumplióse brillantemente ya, abarcaba medidas que debían tomar diversas organizaciones con propósito de vudar a liberar Francia. La segunda parte proclama la decisión de los representantes de todos los grupos de patriotas a permanecer unidos dentro del comité nacional después de la liberación. Está dividida sus 5 capítulos principales que explican los motivos por los cuales debe mantenerse la unidad. El Primer capítulo manifiesta que debe formarse un gobierno republicano presidido a Francia su poderío, su grandeza y su misión universal.

El quinto capítulo tiene 4 subdivisiones que tratan de reformas indispensables en sus diversos aspectos. La Primera subdivisión contiene el plan económico en que reclámase la instauración de la verdadera democracia económica y social, así como de una organización racional que subordine los intereses privados al interés estados fascistas pídese defuenaes de producción, inclusive vuélvaise a la nación grandes los recursos del subsuelo, compañías de seguros y grandes bancos y demándase otorgue a los trabajores el derecho de adquirir los conocimientos necesarios para ocupar puestos en la dirección y administración de empresas y también la participación de los obreros en la dirección económica del país. La Segunda subdivisión es un programa social que establece el derecho a trabajar y descansar durante la duración social así como el mejoramiento de los contratos de trabajo, importantes aumentos de salarios y fijación de salarios mínimos garantizados para asegurar la seguridad y dignidad de los trabajadores de manera que puedan llevar una vida desente. La Tercera subdivisión establece la expulsión de derechos políticos sociales y económicos a los habitantes de las colonias.

Me lavé con su jabón dos años atrás y desde entonces no he empleado ningún otro.
Reproducción del periódico humorístico inglés Punch. 26 de Abril de 1884.

LA Obra de Guerra del país antecede a todo lo demás. Uno de los ingredientes especiales empleados en la fabricación del Jabón Transparente Pears, que hace que se distingue tanto entre los demás jabones, es necesitado para fines de guerra. Esto explica el porqué tiene ahora que privarse de su favorito Jabón Pears: pero después de la terminación de la guerra este jabón preferido del pasado podrá ser nuevamente adquirido con facilidad.

BOLAS DE JABÓN Pears

—el nombre a buscar después de la guerra!

X-PWB 75-180 A. & F. PEARS LIMITED, LONDRES, INGLATERRA.

LLEGO A EL CAIRO LA MISION BULGARA QUE RECIBIRA LAS PROPUESTAS ALIADAS

EL CAIRO, 30. UP. — Oficialmente se anuncia que llegó la misión búlgara para recibir las condiciones aliadas. La presentación oficiales de las condiciones a los búlgaros demóranse algo pues el representante norteamericano Lincoln Mac Weight, que es ministro de los Estados Unidos en el Cercano Oriente y ante los gobiernos yugoeslavos y griego no ha llegado aún a El Cairo, espérandosele mañana. Los búlgaros llegaron por la vía aérea y se presume que Muchanoff preside la reunión.

LOS PUERTOS ALEMANES INTENSAMENTE BOMBARDEADOS

LONDRES, 29. UP. J (Por Walter Crontiké). — Cerca de mil bombarderoh pesados norteamericanos volaron entre densas nubes sobre Europa para bombardear los puertos alemanes de Kiel y Bremen y ocho de los más activos emplazamientos de bombas voladoras detrás del Paso de Calais. Anoche más de mil bombarderos pesados de la RAF cruzaron Europa para atacar los puertos bálticos de Koenigsberg y Stettin vitales para la defensa alemana contra los rusos. Aviones Mosquitos de la RAF atacaron Berlín y Hamburgo lanzando bombas de cuatro mil libras. Otros aviones de la RAF colocaron minas en aguas alemanas. Aprovechando el 200 Fortalezas Volantes y Liberators bombardearon el miércoles en la mañana los emplazamientos de bombas voladoras en el Norte de Francia. El cielo estaba encapotado y los bombarderos lanzaron explosivos por medio de sus instrumentos. No encontróse aviones de caza alemanes y solamente hubo escaso fuego antiaéreo. Perdióse un bombardero. Más de 600 bombarderos pesados norteamericanos cruzaron el Mar del Norte para atacar los puertos noroccidentales alemanes que han sido escenario de motines bajo los cuales comenzó a desmoronarse el imperio del Kaiser 26 años atrás. Esos aviones fueron escoltados por trescientos cazas Mustangs.

SEPARADOS DE SUS PUESTOS EL GOBERNADOR Y VICE-GOBERNADOR DEL BANCO DE FRANCIA

PARIS, 30. UP. — Monick, nuevo secretario de hacienda, suspendió a Beartde Boisanger, gobernador del Banco de Francia y Villard, vice-gobernador del mismo banco. El nombre del nuevo gobernador se anunciará en breve. Durante la ceremonia en el palacio de justicia para celebrar la liberación el decano de los abogados Jacques Charpentier rindió homenaje a los abogados caídos como víctimas de la opresión alemana, incluso Joseph Python, que falleció después de larga detención por que se negó a suministrar informaciones a la Gestapo sobre uno de sus clientes. Durante la ceremonia fueron detenidos tres abogado y un fiscal de la corte de casación por ser espaaoles calatoreoistas.

ATENCION, SEÑORA, SEÑORITA, CABALLERO:
APROVECHE LA
GRAN REALIZACION DE MERCADERIAS
QUE EFECTUARA DESDE HOY 31 DE AGOSTO HASTA EL 15 DE SETIEMBRE, EL
BAZAR SAN JOSE
De DAVID RUBINSTEIN e Hijos — Avenida Central, frente a la Cantina "El Cometa" — Teléfono 1832
VEA ESTA PRIMERA LISTA DE PRECIOS:

	De	a
Villelas floreadas	₡ 5.00	₡ 3.50
Vistra	4.00	2.75
Vistra lisa	6.00	5.00
Crespón de Seda	10.00	7.50
Seda Fría Lisa	8.00	6.00
Colchas (Tamaño grande)	11.00	9.00
Colchas (Tamaño grande)	12.00	10.00
Cobijas (Tamaño grande)	9.00	7.00
Cobijas lana gris (tamaño grande	25.00	20.00
Cobijas mexicanas		11.00
Cobijas para niños	4.00	2.25
Fulares Americanos de 36 pul.	2.75	2.25
Blumers (buena calidad todo tam.)	2.00	1.50
Calcetines para hombre	1.50	1.00
Pañuelos para hombre	1.00	0.65
Manta buena calidad	1.00	0.80
Manta teñida de todos colores	1.00	0.85

ARTICULOS ESPECIALES

	De	a
Paragüas para hombre	₡ 30.00	₡ 24.00
Sombrillas negras	25.00	18.00
Saquitos de lana de colores	35.00	30.00
Zapatillas para hombre suela de hule	32.00	28.00
Zapatillas de hombre	25.00	22.00
Zapatillas de mujer, gamuza	28.00	22.00
Zapatillas Sport, mujer, en todos colores	15.00	13.00
Carteras imitación cuero	20.00	15.00

Acabamos de recibir la última novedad en
SAQUITOS DE PIEL
DE ZORRO PLATEADO LEGITIMO

Para comodidad de nuestra estima ble clientela, usted señora o usted se ñorita puede venir a escoger la suya hoy mismo y mediante un pequeño abono la puede separar para sus es trenos de Fin de Año.

POLVOS FACIALES
LAPICES LABIALES
Coloretes - Cremas - Lociones
MARCELLE
ANTI - ALERGICOS
Pidalos Farmacia López — Mariano Jiménez — J. B. Ortiz
Dist. Excl. P. CONTRERAS DAVILA & Cía. — Teléfono 1897

EL PRESIDENTE ELECTO DE CUBA LLEGO A LOS ESTADOS UNIDOS

WASHINGTON, 30. UP. — Llegó Grau San Martín en una visita oficial a los Estados Unidos, siendo recibido en el Aeropuerto por Hull, quien dióle la bienvenida a nombre del Presidente Roosevelt.

Próximo domingo, PALACE: CROX ALVARADO, el astro nacional, en: "SAN FRANCISSCO DE ASIS"
Próximo sábado PALACE: Pat O'Brien, en: BOMBARDERO. — Gigantesco titán de emoción!!
HOY, JUEVES DE GRAN MODA 31 DE AGOSTO
— PALACE —
A LAS 3, 7 y 8.45 — ENTRADA ₡ 1.10
Estreno de lujo! 1.—Estreno de Revista "Metrotone". 2.—Estreno glorioso de risa y vaciadera! Carcajeese de Hitler, Mussolini y Hirohito! Aquí están los que ganaron la guerra! LAUREL y HARDY, se alistan para participar en la guerra, y usted se muere de risa en el éxito cumbre de la METRO GOLDWYN MAYER, un estreno de DOMINGO:

VIGILANTES AEREOS
Vea las torlas que se jalaron estos vigilantes, que casi queman la ciudad, pero que la pueden agarrar a todos los espías!
UN JUEVES DE GOZADERA DIVIERTASE HOY CON LAUREL Y HARDY: — ¡EXITAZO!

VARIEDADES — A las 3, 7 y 8.45 — 0.60 — María Duval y Carlos Cores, en: VALLE NEGRO
MODERNO — A las 3, 7 y 8.45 — 0.85 — TARZAN EL TEMERARIO por Johnny Weissmuller.

IDEAL — A las 7 y 8.45 — Entrada 0.35 — POR UN IDEAL por Leslie Howard
LIBANO — A las 7 y 8.45 — Entrada 0.50 — CAZANDO ESTRELLAS por V. Weidler
KEITH — A las 6.30 y 8 — Entrada 0.60 — MEXICANOS AL GRITO DE GUERRA

HOY EL SUPER-HOMBRE EN EL RAVENTOS!
RAVENTOS
A LAS 3, 7 Y 9 — ENTRADA ₡ 1.10
Un estreno de domingo! Un espectáculo de lujo con artistas famosos! Paramount presenta a FRED ASTIRE, BING CROSBY, VIRGINIA DALE y MARJORIE REYNOLDS, en la comedia musical:
QUINCE DIAS DE PLACER
(HOLIDAY INN)
Con música del célebre compositor Irving Berlin. Y la extra EL FALSO SUPERHOMBRE. A las 3 y 9.

CAPITOLIO — A las 7 y 9 — 0.75 — GUADALAJARA o JALISCO NUNCA PIERDE
AMERICA — A las 7 y 8.45 — 0.50 — HENRY ALDRICH CASAMENTERO
ADELA — A las 7 y 8.45 — 0.60 — NOSOTROS LOS MUCHACHOS
CASTRO — A las 7.30 — 0.55 — EL CAMINO DE LOS GATOS

Este documento es propiedad de la Biblioteca Nacional "Miguel Obregón Lizano" del Sistema Nacional de Bibliotecas del Ministerio de Cultura y Juventud, Costa Rica.